



# **MUNICÍPIO DE DONA EMMA ESTADO DE SANTA CATARINA**

CNPJ nº. 83.102.426/0001-83

Rua Alberto Koglin nº. 3493 – Centro – 89.155-000 – Dona Emma – SC  
Fone/Fax: (47) 3364-2800 – E-mail: [prefeitura@donaemma.sc.gov.br](mailto:prefeitura@donaemma.sc.gov.br)

## **Processo Licitatório nº. 21/2017 Edital de Tomada de Preços nº. 01/2017**

### **1 – DISPOSIÇÕES PRELIMINARES**

1.1 – O **Município de Dona Emma**, entidade jurídica de direito público inscrito no CNPJ sob nº. 83.102.426/0001-83, estabelecido à Rua Alberto Koglin nº. 3493, Centro, Município de Dona Emma, Estado de Santa Catarina, por determinação de seu Prefeito Municipal, senhor **Nerci Barp**, com a autoridade que lhe é atribuída pela legislação em vigor, torna público para o conhecimento dos interessados que às **9 horas do dia 16 de junho de 2017**, na sede da Administração Municipal de Dona Emma, realizará licitação na modalidade de Tomada de Preços, de conformidade com a Lei Federal nº. 8.666/93, de 21 de junho de 1993 e suas alterações, com as prerrogativas estabelecidas pela Lei Complementar nº. 123, de 14 de dezembro de 2006 e Lei Complementar nº 147, de 7 de agosto de 2014, e com as condições constantes deste Edital e dos demais documentos que o integram.

- a) O Processo Licitatório proveniente deste Edital de Tomada de Preços é de interesse da Secretaria Municipal de Obras e Serviços Urbanos e será julgado de conformidade com o tipo “de menor preço”, para execução indireta sob o regime de empreitada por preço global.
- b) Os envelopes contendo a “Documentação de Habilitação” e a “Proposta de Preços” serão recebidos pelo Setor de Compras e Licitações do Município, anexo ao Prédio do Paço Municipal de Dona Emma, até às **9 horas do dia 16 de junho de 2017**, data e horário estes previstos para o início da abertura dos mesmos, iniciando-se pela habilitação dos concorrentes conforme determina a Lei Federal nº. 8.666/1993, de 21 de junho de 1993.

### **2 – OBJETO**

2.1 – O presente Processo Licitatório visa à escolha da melhor proposta para o seguinte objeto:

“Contratação de obras de construção de um muro de divisa das futuras instalações do CRAS – Centro de Referência de Assistência Social, na Rua Antônio Frare, s/n, neste Município; de conformidade com o projeto básico de engenharia constante na relação dos itens da licitação, que faz parte integrante deste Edital como Anexo I.”

### **3 – TIPO DE LICITAÇÃO**

3.1 – A presente licitação é do tipo “de menor preço” para execução indireta sob o regime de empreitada por preço global. A construção do muro será realizada em 2 (duas) etapas, a 1ª (primeira) etapa será referente ao que consta no mês 1 e 2 do Cronograma Físico Financeiro e a 2ª (segunda) etapa será realizada após a conclusão da obra de construção do CRAS - Centro de Referência de Assistência Social, em conformidade com o Cronograma Físico Financeiro e Memorial Descritivo.



# **MUNICÍPIO DE DONA EMMA**

## **ESTADO DE SANTA CATARINA**

CNPJ nº. 83.102.426/0001-83

Rua Alberto Koglin nº. 3493 – Centro – 89.155-000 – Dona Emma – SC  
Fone/Fax: (47) 3364-2800 – E-mail: [prefeitura@donaemma.sc.gov.br](mailto:prefeitura@donaemma.sc.gov.br)

### **4 – IMPUGNAÇÃO DO ATO CONVOCATÓRIO**

4.1 – As impugnações ao ato convocatório serão recebidas até o segundo dia útil que anteceder à sessão de abertura das propostas do Processo Licitatório, ou seja, até às 17 horas do dia 14 de junho de 2017, no Setor de Compras e Licitações do Município, situado à Rua Alberto Koglin nº. 3493, Centro, Município de Dona Emma, Estado de Santa Catarina.

4.2 – Caberá à autoridade competente decidir sobre a impugnação no prazo de 24 (vinte e quatro) horas após a data e horário limite para o envio de impugnações.

4.3 – Em caso de deferimento da impugnação contra o ato convocatório, será tomada uma das seguintes providências:

- a) Anulação ou revogação do Edital;
- b) Alteração do Edital e manutenção da licitação com a republicação do ato e reabertura de novo prazo de publicidade, com alteração da data da abertura das propostas da licitação;
- c) Alteração do Edital e manutenção do prazo de envio de propostas e da data da abertura das mesmas, nos casos em que, inquestionavelmente, a alteração não tenha afetado a formulação da proposta.

### **5 – CONDIÇÕES PARA PARTICIPAÇÃO NA LICITAÇÃO**

5.1 – Poderão participar deste Processo Licitatório os licitantes interessados que atenderem a todas as exigências, inclusive quanto à habilitação, constantes neste Edital e seus anexos, e que apresentarem até às 9 horas do dia 16 de junho de 2017, na Secretaria de Administração, Finanças e Planejamento da Município de Dona Emma, junto ao Setor de Compras e Licitações, os envelopes contendo a “Documentação de Habilitação” e a “Proposta de Preços”.

5.2 – Somente poderão participar deste Processo Licitatório pessoas jurídicas devidamente cadastradas junto ao Cadastro de Fornecedores do Município de Dona Emma, mediante a apresentação do Certificado de Registro Cadastral com validade para o ano de 2017.

5.2.1 – As empresas interessadas em participar deste Processo que ainda não possuem o Certificado de Registro Cadastral do Município de Dona Emma, referente ao exercício de 2017, deverão solicitar a inscrição no cadastro de fornecedores, junto ao protocolo geral do Município, até o terceiro dia anterior à data do recebimento das propostas, ou seja, até as 17 horas do dia 13 de maio de 2017, mediante requerimento acompanhado da documentação de habilitação, conforme previsto no Edital de Cadastramento nº. 01/2017, de 11 de janeiro de 2017, publicado com afixação no Mural de Publicações Oficiais do Município, localizado à Rua Alberto Koglin nº. 3493, Centro, Município de Dona Emma, Estado de Santa Catarina, e/ou através do site: [www.donaemma.sc.gov.br](http://www.donaemma.sc.gov.br).

5.3 – Será vedada a participação de empresas declaradas inidôneas por ato do Poder Público, ou que estejam temporariamente impedidas de licitar, contratar ou transacionar com a Administração Pública ou quaisquer de seus órgãos descentralizados.

5.4 – Não poderá participar, direta ou indiretamente, servidor, agente político ou responsável pela licitação, na forma do artigo 9º, inciso III, da Lei Federal nº. 8.666/93.



# **MUNICÍPIO DE DONA EMMA**

## **ESTADO DE SANTA CATARINA**

CNPJ nº. 83.102.426/0001-83

Rua Alberto Koglin nº. 3493 – Centro – 89.155-000 – Dona Emma – SC  
Fone/Fax: (47) 3364-2800 – E-mail: [prefeitura@donaemma.sc.gov.br](mailto:prefeitura@donaemma.sc.gov.br)

5.5 – Para usufruírem dos privilégios estabelecidos pela Lei Complementar nº. 123, de 14 de dezembro de 2006 e Lei Complementar nº 147, de 7 de agosto de 2014, no tocante à regularidade fiscal e ao direito de preferência, os microempreendedores individuais (MEI), as microempresas (ME) e empresas de pequeno porte (EPP) deverão apresentar no credenciamento ou junto ao Envelope nº. 01 – Documentação, a seguinte documentação:

- a) Certidão que ateste o seu enquadramento como MEI – CCMEI emitida pelo Portal do Empreendedor ou certidão que ateste o seu enquadramento como ME ou EPP, expedida pela Junta Comercial do Estado sede do licitante, de acordo com o art. 8º da Instrução Normativa nº. 103, de 30 de abril de 2007, do Departamento Nacional de Registro do Comércio – DNRC;
- b) Declaração de enquadramento em conformidade com o art. 3º da Lei Complementar nº 123/2006, afirmando ainda que não se enquadra em nenhuma das hipóteses do § 4º do art. 3º da Lei Complementar nº 123/2006, conforme modelo constante no Anexo II do presente Edital.

## **6 – REPRESENTAÇÃO E CREDENCIAMENTO**

6.1 – Fica a critério do proponente se fazer representar ou não na sessão de abertura das propostas.

6.2 – O proponente poderá se apresentar para credenciamento junto à Comissão Permanente de Licitações, por um representante que, devidamente munido de documento que o credencie a participar deste procedimento licitatório, venha a responder por sua representada, devendo, no ato da entrega dos envelopes, identificar-se exibindo a Carteira de Identidade ou outro documento equivalente.

6.3 – O credenciamento far-se-á por meio de instrumento público de procuração ou instrumento particular, com firma reconhecida, com poderes específicos para tomar qualquer decisão relativamente a todas as fases desta licitação, em nome do proponente.

6.4 – O credenciamento também poderá ser feito por meio de carta de credenciamento, conforme modelo constante deste Edital como Anexo II.

6.5 – O instrumento de credenciamento deverá ser outorgado por representante legal da empresa proponente, com poderes para a outorga, cuja comprovação far-se-á através da apresentação de documento ou ato que comprove a investidura do outorgante como sócio ou dirigente do licitante, como exemplo, estar acompanhado de cópia autenticada do contrato social em vigor quando o mesmo for firmado por um dos sócios do licitante.

6.6 – Caso o representante presente à sessão de abertura dos envelopes seja sócio ou proprietário da empresa proponente, o mesmo deverá credenciar-se apresentando cópia autenticada do contrato social em vigor ou documento constitutivo do licitante, devendo identificar-se exibindo a Carteira de Identidade ou outro documento equivalente.

6.7 – Toda a documentação relativa ao credenciamento do representante do licitante deverá ser entregue separadamente do envelope da “Documentação de Habilitação”, sob pena de participação apenas na condição de ouvinte, sem poderes para manifestar a intenção ou renunciar ao direito de recurso.



# MUNICÍPIO DE DONA EMMA ESTADO DE SANTA CATARINA

CNPJ nº. 83.102.426/0001-83

Rua Alberto Koglin nº. 3493 – Centro – 89.155-000 – Dona Emma – SC  
Fone/Fax: (47) 3364-2800 – E-mail: [prefeitura@donaemma.sc.gov.br](mailto:prefeitura@donaemma.sc.gov.br)

6.8 – Não será desclassificada a proposta em função do não credenciamento do proponente, porém o mesmo ficará impedido de se manifestar e/ou responder pela empresa licitante.

6.9 – Depois de encerrada a etapa de credenciamento, não serão aceitos novos representantes dos proponentes na sessão, salvo na condição de ouvintes.

## **7 – HABILITAÇÃO**

7.1 – As empresas interessadas em participar deste Processo Licitatório deverão apresentar, na Secretaria de Administração, Finanças e Planejamento do Município de Dona Emma, junto ao Setor de Compras e Licitações, o **Certificado de Registro Cadastral do exercício de 2017**, juntamente com os seguintes documentos:

### **7.1.1 – Habilitação Jurídica:**

- a) Registro comercial, no caso de empresa individual;
- b) Ato constitutivo, estatuto ou contrato social em vigor, devidamente registrado na Junta Comercial, em se tratando de sociedades comerciais;
- c) No caso de sociedades por ações, o estatuto social deve estar acompanhado dos documentos referentes à eleição dos atuais administradores;
- d) Inscrição do ato constitutivo, no caso de sociedades civis, acompanhada de prova de diretoria em exercício;
- e) Decreto de autorização, em se tratando de empresa ou sociedade estrangeira em funcionamento no País, e ato de registro ou autorização para funcionamento expedido pelo órgão competente, quando a atividade assim o exigir.

### **7.1.2 – Regularidade Fiscal e Trabalhista:**

- a) Prova de inscrição no Cadastro Nacional de Pessoas Jurídicas (CNPJ);
- b) Prova de inscrição no cadastro de contribuinte municipal, se houver, relativo ao domicílio ou sede do licitante, pertinente ao seu ramo de atividade e compatível com o objeto deste Processo Licitatório (Alvará de Licença de Localização e Funcionamento);
- c) Certidão Negativa de Débitos Relativos Aos Tributos Federais e a Dívida Ativa da União;
- d) Certificado de Regularidade de Situação com o FGTS – CRF, emitido pela Caixa Econômica Federal;
- e) Certidão Negativa de Débitos Trabalhistas – CNDT, expedida pela Justiça do Trabalho;
- f) Certidão Negativa de Débitos Estaduais, expedida pela Secretaria de Estado da Fazenda do domicílio ou sede do licitante;
- g) Certidão Negativa de Débito para com a Fazenda Municipal, do domicílio ou sede do licitante.

### **7.1.3 – Qualificação Técnica:**

- a) Registro do licitante junto ao CREA – Conselho Regional de Engenharia, Arquitetura e Agronomia;
- b) Comprovação de aptidão para desempenho de atividade pertinente e compatível com o objeto da licitação, por meio de Certidões de Acervo Técnico (CAT), limitadas as exigências à capacidade técnico-operacional;



# **MUNICÍPIO DE DONA EMMA**

## **ESTADO DE SANTA CATARINA**

CNPJ nº. 83.102.426/0001-83

Rua Alberto Koglin nº. 3493 – Centro – 89.155-000 – Dona Emma – SC  
Fone/Fax: (47) 3364-2800 – E-mail: [prefeitura@donaemma.sc.gov.br](mailto:prefeitura@donaemma.sc.gov.br)

- c) Atestado de visita ao local das obras, conforme modelo do anexo III, atestando que o responsável técnico da licitante vistoriou e tomou conhecimento do projeto e das condições das obras que serão executadas. Os interessados poderão agendar previamente a sua visita junto ao Setor de Compras e Licitações do Município;
- d) Declaração de que o licitante recebeu toda a documentação relativa a esta Tomada de Preços e de que tomou conhecimento de todas as informações e das condições para o cumprimento das obrigações do objeto da licitação, assinada pelo representante legal do licitante, devidamente identificado.

### **7.1.4 – Qualificação Econômico-Financeira:**

- a) Balanço patrimonial e demonstrações contábeis do último exercício social apresentados na forma da lei, que comprovem a boa situação financeira da empresa, ou balanço de abertura para empresas constituídas no corrente exercício, devidamente registrados na Junta Comercial do Estado, ou com prova da Escrituração Contábil Digital – ECD, para empresas que utilizam o Sistema Público de Escrituração Digital – Sped;
- b) Comprovação de capital social mínimo de 10% do valor estimado da licitação, devendo a comprovação ser feita através da apresentação do contrato social em vigor ou de Certidão Simplificada da Junta Comercial do Estado sede da licitante;
- c) Certidão negativa de falência ou concordata expedida pelo distribuidor da sede ou do domicílio do licitante.

### **7.1.5 – Cumprimento do disposto no inciso XXXIII do art. 7º da Constituição Federal:**

- a) Declaração de não exploração do trabalho infantil de acordo com inciso V do art. 27 da Lei Federal nº. 8.666, de 21 de junho de 1993, acrescido pela Lei Federal nº. 9.854, de 27 de outubro de 1999, conforme modelo do Anexo II deste Edital.

7.2 – Segundo a legislação comercial, onde o regime jurídico para a contabilidade varia em função da forma societária das empresas, o balanço patrimonial e demonstrações contábeis do último exercício social (ano 2016), solicitado na alínea “a” do subitem “7.1.4 – Qualificação Econômico-Financeira”, somente será exigido a partir do quinto mês do exercício, ou seja, a partir do mês de maio de 2017. Até o final do quarto mês (abril), o licitante poderá apresentar o balanço patrimonial e demonstrações contábeis do exercício de 2015.

7.3 – Os documentos apresentados para o credenciamento dos proponentes durante a sessão pública da licitação serão dispensados de apresentação na fase de habilitação da licitação.

7.4 – A documentação exigida para a habilitação poderá ser apresentada em original, em cópia autenticada por cartório competente, em cópia conferida com a original pelos responsáveis pelo Processo Licitatório ou publicação em órgão de imprensa oficial, devendo constar sua validade expressa na mesma.

7.5 – A Comissão Permanente de Licitações poderá promover a consulta ao serviço de verificação de autenticidade das certidões emitidas através da rede mundial de computadores (Internet), ficando os licitantes dispensados de autenticá-las.

7.6 – Não serão considerados os documentos apresentados por telex, telegrama, fax ou e-mail.



# MUNICÍPIO DE DONA EMMA ESTADO DE SANTA CATARINA

CNPJ nº. 83.102.426/0001-83

Rua Alberto Koglin nº. 3493 – Centro – 89.155-000 – Dona Emma – SC  
Fone/Fax: (47) 3364-2800 – E-mail: [prefeitura@donaemma.sc.gov.br](mailto:prefeitura@donaemma.sc.gov.br)

7.7 – A documentação de habilitação deverá ser apresentada preferencialmente em folha de papel A4, em envelope lacrado, até às 9 horas do dia 16 de junho de 2017, identificando em sua parte externa e frontal as seguintes indicações:

EMPRESA PROPONENTE: “.....”  
MUNICÍPIO DE DONA EMMA  
PROCESSO LICITATÓRIO Nº. 21/2017  
EDITAL DE TOMADA DE PREÇOS Nº. 01/2017  
ENVELOPE Nº. 01 – DOCUMENTAÇÃO

7.8 – No caso de apresentação de documentos e/ou certidões das quais não conste o prazo de validade, será considerado o prazo máximo de 180 (cento e oitenta) dias, a contar da emissão dos mesmos, exceto para os documentos com validade permanente.

## 8 – PROPOSTA DE PREÇOS

8.1 – A proposta de preços deverá ser apresentada de forma legível, redigida em língua portuguesa, salvo quanto às expressões técnicas de uso corrente, em via datilografada ou informatizada, com suas páginas numeradas sequencialmente, sem rasuras, emendas, borrões ou entrelinhas, datada, carimbada e assinada em todas as suas folhas pelo representante legal do licitante, devidamente identificado, ou pelo procurador, juntando-se a procuração.

8.2 – A proposta de preços deverá indicar o prazo de validade, sendo o mínimo de 60 (sessenta) dias contados da data da abertura da mesma, sendo este o prazo considerado em caso de omissão, ficando os licitantes liberados dos compromissos assumidos, após decorrido o prazo estabelecido.

8.3 – A proposta de preços deverá ser apresentada em papel timbrado com a razão social, endereço completo, telefone e CNPJ da empresa proponente, contendo os seguintes elementos:

- I. O encaminhamento ao Município de Dona Emma;
- II. A referência do Edital de Tomada de Preços deste Processo Licitatório;
- III. Descrição detalhada dos itens constantes na planilha orçamentária com sua quantidade, preço unitário e total proposto, contendo a indicação do percentual do BDI – Bonificação e Despesas Indiretas;
- IV. Composição detalhada do BDI – Bonificação e Despesas Indiretas, ou LDI – Lucro e Despesas Indiretas, em conformidade com os seguintes parâmetros:

Item Componente do BDI	(%)
Administração Central	3,00
Taxa de Seguros	0,40
Taxa de Riscos	0,97
Taxa de Garantias	0,40
Taxa de Despesas Financeiras	0,59
Lucro	6,50
Taxa de Incidência de Impostos	8,65
<b>BDI (Total)</b>	<b>23,00</b>



# MUNICÍPIO DE DONA EMMA ESTADO DE SANTA CATARINA

CNPJ nº. 83.102.426/0001-83

Rua Alberto Koglin nº. 3493 – Centro – 89.155-000 – Dona Emma – SC  
Fone/Fax: (47) 3364-2800 – E-mail: [prefeitura@donaemma.sc.gov.br](mailto:prefeitura@donaemma.sc.gov.br)

O valor do BDI (ou LDI) deverá ser obtido por meio da seguinte fórmula:

$$\text{BDI} = \left\{ \frac{(1 + (\text{AC} + \text{R} + \text{S} + \text{G})) (1 + \text{DF}) (1 + \text{L})}{(1 - \text{T})} \right\} - 1$$

Onde:

AC = Taxa de rateio da Administração Central;

DF = Taxa das despesas financeiras;

R = Taxa de risco do empreendimento;

G = Taxa de garantia;

S = Taxa de seguro;

I = Taxa de tributos; e

L = Taxa de lucro.

- V. Cronograma físico-financeiro proposto pela licitante;
- VI. Soma dos preços totais dos itens da planilha orçamentária com o resultado expresso em algarismos e por extenso;
- VII. Numeração das folhas, caso contenha mais de uma;
- VIII. Prazo de validade da proposta não inferior a 60 (sessenta) dias;
- IX. Prazo de execução das obras, objeto do Processo Licitatório;
- X. Data e assinatura em todas as suas folhas pelo proponente ou seu representante legal, devidamente identificado.

8.4 – No preço proposto deverão estar incluídas, além do lucro, todas as despesas, tributos e custos, diretos ou indiretos, relacionadas com a execução das obras, objeto da presente licitação, sem a previsão de reajuste até a data de seu adimplemento.

8.5 – A proposta de preços deverá ser apresentada preferencialmente em folha de papel A4, em envelope lacrado, até às 9 horas do dia 16 de junho de 2017, identificando em sua parte externa e frontal as seguintes indicações:

EMPRESA PROPONENTE: “.....”

MUNICÍPIO DE DONA EMMA

PROCESSO LICITATÓRIO Nº. 21/2017

EDITAL DE TOMADA DE PREÇOS Nº. 01/2017

ENVELOPE Nº. 02 – PROPOSTA DE PREÇOS

8.6 – Os envelopes contendo as propostas de preços dos proponentes habilitados serão abertos no endereço constante no preâmbulo deste Edital, na data e horário previamente estabelecido, ou a serem fixados na sessão de abertura dos envelopes de habilitação, ou a serem comunicados oportunamente. Os invólucros contendo as propostas dos participantes não habilitados serão devolvidos aos mesmos ainda lacrados.

## **9 – CRITÉRIOS DE AVALIAÇÃO E JULGAMENTO DA DOCUMENTAÇÃO DE HABILITAÇÃO**

9.1 – Abertos os envelopes da “Habilitação”, os documentos serão examinados e rubricados pela Comissão Permanente de Licitações e pelos representantes das empresas licitantes presentes.



# **MUNICÍPIO DE DONA EMMA**

## **ESTADO DE SANTA CATARINA**

CNPJ nº. 83.102.426/0001-83

Rua Alberto Koglin nº. 3493 – Centro – 89.155-000 – Dona Emma – SC  
Fone/Fax: (47) 3364-2800 – E-mail: [prefeitura@donaemma.sc.gov.br](mailto:prefeitura@donaemma.sc.gov.br)

9.2 – Depois de analisados os documentos, será dada oportunidade aos representantes credenciados de se pronunciarem em relação à documentação apresentada pelas empresas licitantes.

9.3 – Os Microempreendedores individuais, as microempresas e as empresas de pequeno porte deverão apresentar toda a documentação exigida para efeito de comprovação de regularidade fiscal, mesmo que esta apresente alguma restrição.

9.3.1 – Havendo alguma restrição na comprovação da regularidade fiscal, será assegurado o prazo de 5 (cinco) dias úteis, cujo termo inicial corresponderá ao momento em que o proponente for declarado o vencedor do certame, prorrogáveis por igual período, a critério da Administração Pública, para a regularização da documentação.

9.3.2 – A não-regularização da documentação, no prazo previsto no subitem “9.3.1”, implicará decadência do direito à contratação, sem prejuízo das sanções previstas no art. 81 da Lei Federal nº. 8.666, de 21 de junho de 1993, sendo facultado à Administração convocar os licitantes remanescentes, na ordem de classificação, para a assinatura do contrato, ou revogar a licitação.

9.4 – Caso a Comissão Permanente de Licitações julgue necessário, a seu critério exclusivo, poderá suspender a reunião a fim de que possa apreciar minuciosamente a documentação de habilitação, marcando na oportunidade, nova data e horário em que voltará a reunir-se com os interessados, ocasião em que será apresentado o resultado final do julgamento da documentação de habilitação.

9.5 – Em caso de suspensão da reunião para análise da documentação de habilitação, as propostas das empresas licitantes permanecerão em poder da Comissão com os envelopes devidamente lacrados e rubricados por todos os participantes, até a data da abertura dos mesmos.

9.6 – Em nenhuma hipótese será concedido prazo para a apresentação de documentos exigidos no Edital, não apresentados no respectivo envelope quando da reunião de abertura do Processo Licitatório.

9.7 – Após a avaliação e julgamento da documentação recebida, a Comissão Permanente de Licitações divulgará o resultado da fase de habilitação preliminar com a indicação dos nomes das empresas habilitadas a concorrer à próxima fase da licitação e das inabilitadas caso existirem, através da ata de julgamento da “Documentação de Habilitação”.

9.8 – Havendo renúncia expressa de todos os licitantes ao direito de interpor recurso contra o resultado do julgamento da habilitação preliminar, a Comissão poderá antecipar a abertura dos envelopes das “Propostas de Preços”.

## **10 – CRITÉRIOS DE AVALIAÇÃO E JULGAMENTO DAS PROPOSTAS DE PREÇOS**

10.1 – Abertos os envelopes das “Propostas de Preços”, as mesmas serão examinadas e rubricadas pela Comissão Permanente de Licitações e pelos representantes credenciados das empresas licitantes.





## **MUNICÍPIO DE DONA EMMA ESTADO DE SANTA CATARINA**

CNPJ nº. 83.102.426/0001-83

Rua Alberto Koglin nº. 3493 – Centro – 89.155-000 – Dona Emma – SC  
Fone/Fax: (47) 3364-2800 – E-mail: [prefeitura@donaemma.sc.gov.br](mailto:prefeitura@donaemma.sc.gov.br)

10.2 – Somente serão abertos os envelopes das “Propostas de Preços” das empresas previamente habilitadas pela Comissão, ficando os relativos às propostas de preços das empresas inabilitadas à sua disposição para retirá-los no prazo de 30 (trinta) dias, findo o qual serão inutilizados mediante incineração, sem quaisquer formalidades.

10.3 – Não ocorrendo a confirmação de atendimento aos itens exigidos na proposta de preços ou não sendo possível sua confirmação, a proposta será desclassificada.

10.4 – Todas as propostas que contenham ressalvas, emendas, rasuras ou entrelinhas, ou que estejam em desacordo com as normas e prescrições que regem o presente Processo Licitatório, serão desclassificadas.

10.5 – Havendo discordância entre o preço unitário e o total dos itens cotados conforme a Planilha Orçamentária do Projeto Básico de Engenharia, prevalecerá o último.

10.6 – O julgamento das propostas será objetivo e de conformidade com o tipo “de menor preço”, onde a classificação se dará pela ordem crescente dos preços, para execução indireta sob o regime de empreitada por preço global.

10.7 – Será assegurado, como critério de desempate, o direito de preferência de contratação para os microempreendedores individuais, as microempresas e empresas de pequeno porte.

10.7.1 – Entende-se por empate aquelas situações em que as propostas apresentadas pelos microempreendedores individuais, pelas microempresas e empresas de pequeno porte sejam iguais ou até 10% (dez por cento) superiores à proposta mais bem classificada.

10.8 – Para efeito do disposto no subitem “10.7”, com base no art. 44 da Lei Complementar nº. 123, de 14 de dezembro de 2006, ocorrendo o empate, proceder-se-á da seguinte forma:

10.8.1 – Os microempreendedores individuais, as microempresas ou as empresas de pequeno porte mais bem classificadas poderão apresentar proposta de preço inferior àquela considerada vencedora do certame, no prazo máximo de 24 (vinte e quatro) horas, situação em que será adjudicado em seu favor o objeto licitado;

10.8.2 – Não ocorrendo a contratação do microempreendedor individual, da microempresa ou empresa de pequeno porte, na forma do subitem anterior, serão convocadas as remanescentes que porventura se enquadrem na hipótese do subitem “10.7.1” do presente Edital, na ordem classificatória, para o exercício do mesmo direito;

10.8.3 – No caso de equivalência dos valores apresentados pelos microempreendedores individuais ou pelas microempresas e empresas de pequeno porte que se encontrem no intervalo estabelecido no subitem “10.7.1” do presente Edital, será realizado sorteio entre elas para que se identifique aquela que primeiro poderá apresentar melhor oferta.

10.9 – Na hipótese da não-contratação nos termos previstos no subitem “10.7” deste Edital, o objeto licitado será adjudicado em favor da proposta originalmente vencedora do certame.

10.10 – O disposto no subitem “10.8” deste Edital somente se aplicará quando a melhor oferta inicial não tiver sido apresentada por microempreendedor individual, microempresa ou empresa de pequeno porte.



# **MUNICÍPIO DE DONA EMMA**

## **ESTADO DE SANTA CATARINA**

CNPJ nº. 83.102.426/0001-83

Rua Alberto Koglin nº. 3493 – Centro – 89.155-000 – Dona Emma – SC  
Fone/Fax: (47) 3364-2800 – E-mail: [prefeitura@donaemma.sc.gov.br](mailto:prefeitura@donaemma.sc.gov.br)

10.11 – No caso de empate entre duas ou mais propostas vencedoras, que não sejam apresentadas por microempreendedor individual, microempresa ou empresa de pequeno porte, como critério de desempate, será assegurada a preferência disposta no § 2º do art. 3º da Lei Federal nº. 8.666/93 e alterações. Persistindo a equivalência, a classificação se fará obrigatoriamente por sorteio em ato público para o qual todos os licitantes serão convocados.

### **11- CRITÉRIOS DE ACEITABILIDADE DE PREÇOS**

11.1 – Fica adotado para este certame o critério de aceitabilidade de preço global, com o preço de referência para o presente objeto conforme previsto no orçamento estimado na planilha orçamentária do Projeto Básico de Engenharia, que faz parte integrante deste Processo Licitatório, respeitado o disposto nos incisos I e II, parágrafos 1º e 2º do art. 48 da Lei Federal nº. 8.666/93.

11.2 – O preço deverá ser cotado em moeda corrente nacional para pagamento em até 3 (três) parcelas.

11.3 – A proposta não deverá conter reajuste de preço até a data do seu adimplemento.

### **12 – FONTES DE RECURSOS**

12.1 – As despesas decorrentes deste Processo Licitatório serão custeadas com recursos oriundos de recursos próprios do Município, previstos por conta das seguintes dotações do orçamento vigente do Município de Dona Emma:

<b>Órgão.....:</b> 04	- Secretaria da Assistência Social
<b>Unidade.:</b> 04.01	- Fundo Municipal de Assistência Social de Dona Emma
<b>Projeto...:</b> 08.244.0007.2.304	- Manutenção das Atividades do CRAS
<b>Recursos.:</b> 0001	- Recursos Ordinários
<b>Elemento.:</b> 4.4.90.51.98.00.00	- Obras Contratadas

### **13 – HOMOLOGAÇÃO E ADJUDICAÇÃO**

13.1 – Após o exame do respectivo processo, verificado o atendimento das normas legais, transcorridos os prazos recursais e decididos os recursos eventualmente interpostos, será a presente licitação submetida à autoridade competente para os procedimentos de homologação e adjudicação do objeto à empresa vencedora, para o cumprimento das condições estipuladas na proposta de preços.

13.2 – Caso não atendidas as normas prescritas, a autoridade competente anulará ou revogará o respectivo processo sem que disso resulte aos proponentes qualquer direito de indenização.

13.3 – Após a homologação e adjudicação, o proponente vencedor será notificado para celebrar o contrato administrativo de conformidade com as condições estipuladas na proposta de preços.



# MUNICÍPIO DE DONA EMMA ESTADO DE SANTA CATARINA

CNPJ nº. 83.102.426/0001-83

Rua Alberto Koglin nº. 3493 – Centro – 89.155-000 – Dona Emma – SC  
Fone/Fax: (47) 3364-2800 – E-mail: [prefeitura@donaemma.sc.gov.br](mailto:prefeitura@donaemma.sc.gov.br)

## 14 – FORMALIZAÇÃO DO CONTRATO ADMINISTRATIVO

14.1 – O contrato administrativo reger-se-á pelas disposições da Lei Federal nº. 8.666/93, de 21 de junho de 1993 e suas alterações, pelas disposições do Edital e pelos preceitos do direito público.

14.2 – O prazo de convocação para a assinatura do termo de contrato com a empresa vencedora deste Processo Licitatório será de 5 (cinco) dias úteis, contados a partir da data da homologação pela autoridade competente, devendo a contratada indicar pessoa pertencente ao seu quadro funcional, com a qual a Administração poderá obter quaisquer informações e/ou esclarecimentos.

14.3 – O prazo de convocação poderá ser prorrogado uma vez, por igual período, quando solicitado pelo licitante vencedor durante o seu transcurso, desde que ocorra motivo justificado aceito pela Administração.

14.4 – Caso o proponente declarado vencedor, não queira ou não possa assinar o contrato dentro do prazo máximo previsto, poderá o Município de Dona Emma, sem prejuízo de aplicação de penalidades ao desistente, optar pela contratação dos proponentes remanescentes, na ordem de classificação, para fazê-lo nas mesmas condições propostas pelo primeiro classificado, inclusive quanto aos preços, conforme dispõe o § 2º do art. 64 da Lei Federal nº. 8.666/93, se alternativamente o Município não preferir revogar a presente licitação.

14.5 – A recusa injustificada do adjudicatário em assinar o contrato dentro do prazo estabelecido pela Administração Municipal, caracteriza o descumprimento total da obrigação assumida, sujeitando-o às penalidades legalmente estabelecidas no item “18” deste Edital.

14.6 – O prazo de vigência do contrato será de 557 (quinhentos cinquenta e sete) dias, podendo ser prorrogado, em caso da obra de construção do CRAS - Centro de Referência de Assistência Social não estar concluída, contados da data de sua assinatura, no qual a empresa contratada deverá proceder a entrega das obras, com a devida conclusão e aprovação do Setor de Compras e Licitações do Município de Dona Emma.

14.7 – O contratado obriga-se a aceitar, nas mesmas condições contratuais, os acréscimos ou supressões que se fizerem necessárias até 25% (vinte e cinco por cento) do valor inicial atualizado do contrato.

## 15 – PRAZOS E CONDIÇÕES DE EXECUÇÕES DAS OBRAS

15.1 – A execução das obras, objeto do presente Processo Licitatório, será realizada na forma de execução indireta e sob o regime de empreitada por preço global, a partir da data da assinatura do contrato administrativo, devendo ser iniciada no prazo máximo de 10 (dez) dias após a emissão da “Ordem de Serviço”, no período de **60 (sessenta) dias** para a primeira etapa e mais **30 (trinta) dias** para concluir a segunda etapa que será autorizada após a conclusão da obra de construção do CRAS - Centro de Referência de Assistência Social, em conformidade com o Cronograma Físico Financeiro e Memorial Descritivo.



# **MUNICÍPIO DE DONA EMMA ESTADO DE SANTA CATARINA**

CNPJ nº. 83.102.426/0001-83

Rua Alberto Koglin nº. 3493 – Centro – 89.155-000 – Dona Emma – SC  
Fone/Fax: (47) 3364-2800 – E-mail: [prefeitura@donaemma.sc.gov.br](mailto:prefeitura@donaemma.sc.gov.br)

15.2 – O contratado, sem prejuízo das responsabilidades contratuais e legais, poderá subcontratar parte da execução das obras com a concordância escrita da Administração.

15.3 – A recusa injustificada do contratado em executar o objeto licitado dentro do prazo estabelecido pela Administração Municipal, caracteriza o descumprimento total da obrigação assumida, sujeitando-o às penalidades legalmente estabelecidas.

## **16 – INEXECUÇÃO E RECISÃO DO CONTRATO**

16.1 – O contrato poderá ser rescindido nos seguintes casos:

a) Por ato unilateral escrito da Administração, nos casos enumerados nos incisos I a XVIII do artigo 78 da Lei Federal nº. 8.666/93;

b) Amigavelmente, por acordo entre as partes, mediante formalização de aviso prévio de, no mínimo, 30 (trinta) dias, não cabendo indenização a qualquer uma das partes, resguardado o interesse público;

c) Judicialmente, nos termos da legislação vigente.

16.2 – O descumprimento, por parte da empresa contratada, de suas obrigações legais e/ou contratuais, assegura ao Município de Dona Emma o direito de rescindir o contrato a qualquer tempo, independente de aviso, interpelação judicial e/ou extrajudicial.

16.3 – Na aplicação das penalidades serão admitidos os recursos previstos em lei, garantido o contraditório e a ampla defesa.

## **17 – CONDIÇÕES DE PAGAMENTO E REAJUSTE DO PREÇO DO OBJETO**

17.1 – O pagamento total do objeto deste Processo Licitatório será efetuado em até 2 (duas) parcelas, no prazo máximo de 5 (cinco) dias úteis contados a partir da data de adimplência da execução de cada etapa da obra.

17.2 – O valor a ser pago não será atualizado até a data do efetivo pagamento do objeto, que será efetuado em até 2 (duas) parcelas, após a entrega e aceitação de cada etapa da obra.

17.3 – Não haverá compensação financeira e/ou penalização por eventual atraso do pagamento bem como nenhuma antecipação será efetuada antes da conclusão de cada etapa das obras.

## **18 – SANÇÕES ADMINISTRATIVAS PARA O CASO DE INADIMPLEMENTO**

18.1 – O inadimplemento dos prazos e condições deste Edital sujeitará ao licitante às sanções administrativas e os crimes e penas previstas nas Seções II e III do Capítulo IV da Lei Federal nº. 8.666/93.

18.2 – Pelo atraso injustificado ou pela inexecução total ou parcial do contrato, a Administração poderá, garantida a prévia defesa, aplicar as seguintes sanções contratuais:



# **MUNICÍPIO DE DONA EMMA**

## **ESTADO DE SANTA CATARINA**

CNPJ nº. 83.102.426/0001-83

Rua Alberto Koglin nº. 3493 – Centro – 89.155-000 – Dona Emma – SC  
Fone/Fax: (47) 3364-2800 – E-mail: [prefeitura@donaemma.sc.gov.br](mailto:prefeitura@donaemma.sc.gov.br)

- a) Advertência;
- b) Multa de 10% (dez por cento) do valor inicial do contrato;
- c) Suspensão temporária de participação em licitação;
- d) Impedimento de contratar com a Administração por prazo não superior a 2 (dois) anos;
- e) Declaração de inidoneidade, com fulcro nos artigos 86 e 87 da Lei Federal nº. 8.666/93.

18.3 – As penalidades acima descritas poderão ser aplicadas isoladas ou cumulativamente, nos termos do art. 87 da Lei Federal nº. 8.666/93 e alterações.

### **19 – INSTRUÇÕES E NORMAS PARA OS RECURSOS ADMINISTRATIVOS**

19.1 – Dos atos da Administração Municipal decorrentes deste Processo Licitatório cabem recursos administrativos desde que apresentados tempestivamente de conformidade com as disposições do art. 109 da Lei Federal nº. 8.666/93 e alterações.

19.2 – Os recursos poderão ser interpostos no prazo de 5 (cinco) dias úteis a contar da data da intimação do ato ou da lavratura da ata de cada fase do Processo Licitatório e serão processados, com estrita observância aos procedimentos licitatórios, dando-se conhecimento e ampla defesa aos demais licitantes.

### **20 – CONDIÇÕES DE RECEBIMENTO DO OBJETO**

20.1 – As obras, objeto deste Processo Licitatório, terão seu recebimento provisório pelo responsável por seu acompanhamento e fiscalização, em até 15 (quinze) dias da comunicação escrita da empresa executora; e definitivo pela Administração, através da Comissão Permanente de Licitações, mediante termo circunstanciado assinado pelas partes, no prazo máximo de 30 (trinta) dias após a vistoria que comprove a adequação do objeto aos termos contratuais, observado o disposto no art. 69 da Lei Federal nº. 8.666/93.

20.2 – O recebimento provisório ou definitivo não exclui a responsabilidade civil pela solidez e segurança das obras, nem ético-profissional pela perfeita execução do contrato, dentro dos limites estabelecidos pela lei ou pelo contrato.

20.3 – Na hipótese de o termo circunstanciado não ser lavrado dentro do prazo fixado, reputar-se-ão como realizadas as obras, desde que comunicado à Administração nos 15 (quinze) dias anteriores à exaustão do mesmo.

### **21 – DISPOSIÇÕES GERAIS**

21.1 – A apresentação de envelopes contendo a “Documentação de Habilitação” e a “Proposta de Preços” que não propiciem claramente a identificação de seu conteúdo estarão sujeitos a serem desconsiderados como participantes deste Processo Licitatório.

21.2 – A Comissão Permanente de Licitações poderá solicitar esclarecimentos a qualquer dos participantes e também promover diligências, em qualquer fase da licitação e/ou sempre que julgar necessário, fixando prazos para atendimento, destinados a elucidar ou complementar a instrução do processo, desde que não resulte na inclusão de documento ou informação que deveria ter sido incluída em qualquer dos envelopes do processo.



## **MUNICÍPIO DE DONA EMMA ESTADO DE SANTA CATARINA**

CNPJ nº. 83.102.426/0001-83

Rua Alberto Koglin nº. 3493 – Centro – 89.155-000 – Dona Emma – SC  
Fone/Fax: (47) 3364-2800 – E-mail: [prefeitura@donaemma.sc.gov.br](mailto:prefeitura@donaemma.sc.gov.br)

21.3 – Caberá ao Chefe do Poder Executivo Municipal revogar ou anular esta licitação, no todo ou em parte, nos termos do art. 49 da Lei Federal nº. 8.666/93 e suas alterações.

21.4 – Na contagem dos prazos estabelecidos neste Edital, excluir-se-á o dia do início e incluir-se-á o do vencimento, e considerar-se-ão os dias consecutivos, exceto quando for explicitamente disposto em contrário.

21.5 – Os pedidos de informações complementares poderão ser feitos por escrito, protocolados no prazo máximo de 3 (três) dias corridos antes da data prevista para a entrega da Documentação de Habilitação e das Propostas, fixada no preâmbulo do presente Edital. O Município de Dona Emma, por intermédio do setor responsável responderá por escrito os pedidos considerados procedentes, no prazo de até 2 (dois) dias contados do recebimento.

21.6 – No interesse do Município de Dona Emma, sem que caiba aos participantes qualquer recurso ou indenização, poderá a licitação ter:

- a) Adiada sua abertura;
- b) Alterado o Edital, com fixação de novo prazo para a realização da licitação.

21.7 – Para dirimir quaisquer questões que por ventura venham surgir com a execução do presente procedimento licitatório, fica eleito o Foro da Comarca de Presidente Getúlio – SC, com renúncia expressa a qualquer outro por mais privilegiado que seja.

21.8 – O atestado de visita técnica e o exame e/ou aquisição do projeto básico de engenharia, bem como qualquer informação ou esclarecimento relativo, a esta licitação, serão fornecidos pelo Setor de Compras e Licitações da Administração Municipal de Dona Emma, diariamente no horário de expediente das 8 às 12 horas e das 14 às 17 horas, em sua sede à Rua Alberto Koglin nº. 3493, Centro, Município de Dona Emma, Estado de Santa Catarina, através do telefone (47) 3364-2816, ou pelo e-mail [compras@donaemma.sc.gov.br](mailto:compras@donaemma.sc.gov.br).

21.9 – Não havendo expediente na sede da Administração Municipal de Dona Emma no dia do término do prazo, este será automaticamente prorrogado até o primeiro dia útil subsequente, exceto nos casos de validade dos documentos com data pré-fixada.

21.10 – A presente licitação é regulada pela Lei Federal nº. 8.666/93 e suas alterações, com as prerrogativas estabelecidas pela Lei Complementar nº. 123, de 14 de dezembro de 2006, e pelas condições gerais constantes neste Edital.

21.11 – Constituem anexos deste Edital, dele fazendo parte integrante:

- a) Anexo I – Relação dos itens da licitação, com o preço de referência para o presente objeto, contendo o projeto básico de engenharia composto por planta básica, memorial descritivo, memória de cálculo, planilha orçamentária e cronograma físico-financeiro das obras a serem contratadas;
- b) Anexo II – Modelo de carta de credenciamento de representante de licitante; de declaração do cumprimento do disposto no inciso XXXIII do art. 7º da Constituição Federal; de declaração de cumprimento dos requisitos de habilitação e declaração de enquadramento como MEI, ME ou EPP.



**MUNICÍPIO DE DONA EMMA**  
**ESTADO DE SANTA CATARINA**

CNPJ nº. 83.102.426/0001-83

Rua Alberto Koglin nº. 3493 – Centro – 89.155-000 – Dona Emma – SC

Fone/Fax: (47) 3364-2800 – E-mail: [prefeitura@donaemma.sc.gov.br](mailto:prefeitura@donaemma.sc.gov.br)

- c) Anexo III – Modelo de atestado de visita técnica, declarando que o responsável técnico da empresa interessada vistoriou o local e tomou conhecimento das condições de execução das obras;
- d) Anexo IV – Minuta do contrato a ser firmado entre a Administração e o licitante vencedor.

**Dona Emma (SC), 31 de maio de 2017.**

**NERCI BARP**  
Prefeito Municipal



**MUNICÍPIO DE DONA EMMA**  
**ESTADO DE SANTA CATARINA**

CNPJ nº. 83.102.426/0001-83

Rua Alberto Koglin nº. 3493 – Centro – 89.155-000 – Dona Emma – SC  
Fone/Fax: (47) 3364-2800 – E-mail: [prefeitura@donaemma.sc.gov.br](mailto:prefeitura@donaemma.sc.gov.br)

**PROCESSO LICITATÓRIO Nº. 21/2017 – TOMADA DE PREÇOS Nº. 01/2017**

**ANEXO I**

**1ª PARTE**

**RELAÇÃO DOS ITENS DA LICITAÇÃO**

<b>ITEM</b>	<b>QUANT.</b>	<b>UNID.</b>	<b>ESPECIFICAÇÃO</b>	<b>VALOR TOTAL ESTIMADO - R\$</b>
1	45,00	M	Construção de um muro de divisa das futuras instalações do CRAS – Centro de Referência de Assistência Social, na Rua Antônio Frare, s/n, neste Município	25.952,76

- Forma de Julgamento: Menor Preço;
- Pagamento: em até 2 (duas) parcelas;
- Prazo de Entrega: 60 (sessenta) dias a primeira etapa e mais 30 (trinta) dias a segunda etapa;
- Vigência do Contrato: 557 (duzentos e dez) dias.

**Dona Emma (SC), 31 de maio de 2017.**

**NERCI BARP**  
Prefeito Municipal





**MUNICÍPIO DE DONA EMMA**  
**ESTADO DE SANTA CATARINA**

CNPJ nº. 83.102.426/0001-83

Rua Alberto Koglin nº. 3493 – Centro – 89.155-000 – Dona Emma – SC  
Fone/Fax: (47) 3364-2800 – E-mail: [prefeitura@donaemma.sc.gov.br](mailto:prefeitura@donaemma.sc.gov.br)

**PROCESSO LICITATÓRIO Nº. 21/2017 – TOMADA DE PREÇOS Nº. 01/2017**

**ANEXO I**

**2ª PARTE**

**PROJETO DE ENGENHARIA**

OBRA: MURO DE DIVISA CRAS (CENTRO DE REFERÊNCIA DE ASSISTÊNCIA  
SOCIAL)

Comprimento = 45 M

CONTRATANTE:  
MUNICIPIO DE DONA EMMA

LOCAL DA OBRA: RUA ANTÔNIO FRARE, CENTRO  
DONA EMMA - SC

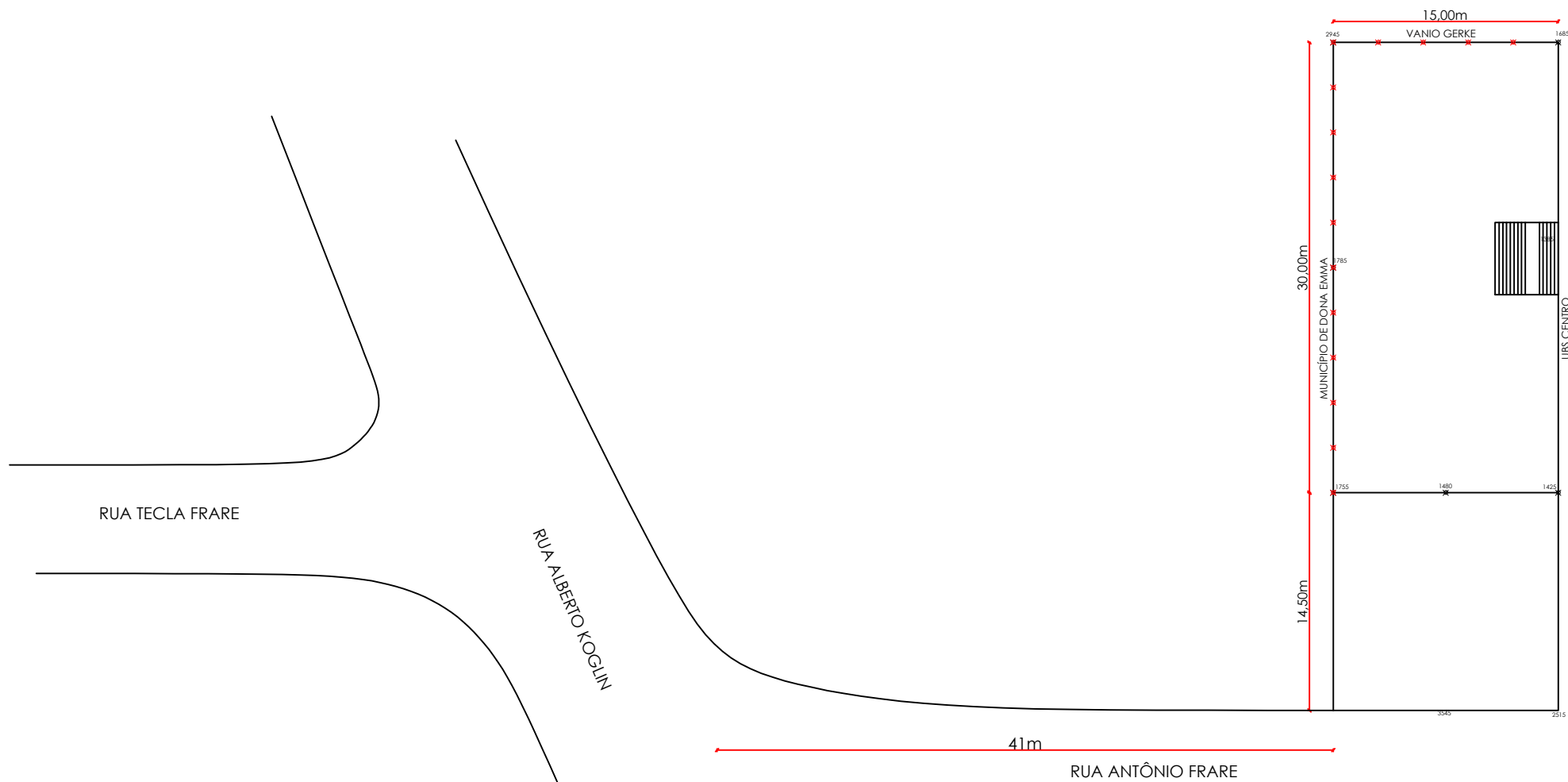

Escala: 1:400

		<p align="center"><b>MUNICIPIO DE DONA EMMA</b>  <b>ESTADO DE SANTA CATARINA</b>          CNPJ nº. 83.102.426/0001-83 Rua Alberto Koglin nº. 3493 – Centro – 89.155-000          Fone/Fax: (47) 3364-0131 – E-mail: prefeitura@donaemma.sc.gov.br</p>	
<p align="center">JONATHAN SILVA SANTOS          ENGENHEIRO CIVIL - CREA/133.408-6</p>		<p align="center">MUNICIPIO DE DONA EMMA          CNPJ nº 83.102.426/0001-83</p>	
<p>OBRA: <b>CONSTRUÇÃO DO MURO DE DIVISA</b></p>			
<p>ENDEREÇO          RUA ANTÔNIO FRARE - CENTRO - DONA EMMA - SC</p>			
<p>REFERENCIA:          ARQUITETÔNICO - SITUAÇÃO</p>			<p>FOLHA:  <b>ARQ.</b></p>
<p>ESCALA:          INDICADA</p>	<p>COMPRIMENTO:          45,00m</p>	<p>DESENHO:          JONATHAN</p>	
<p>DATA:          MARÇO/2017</p>			

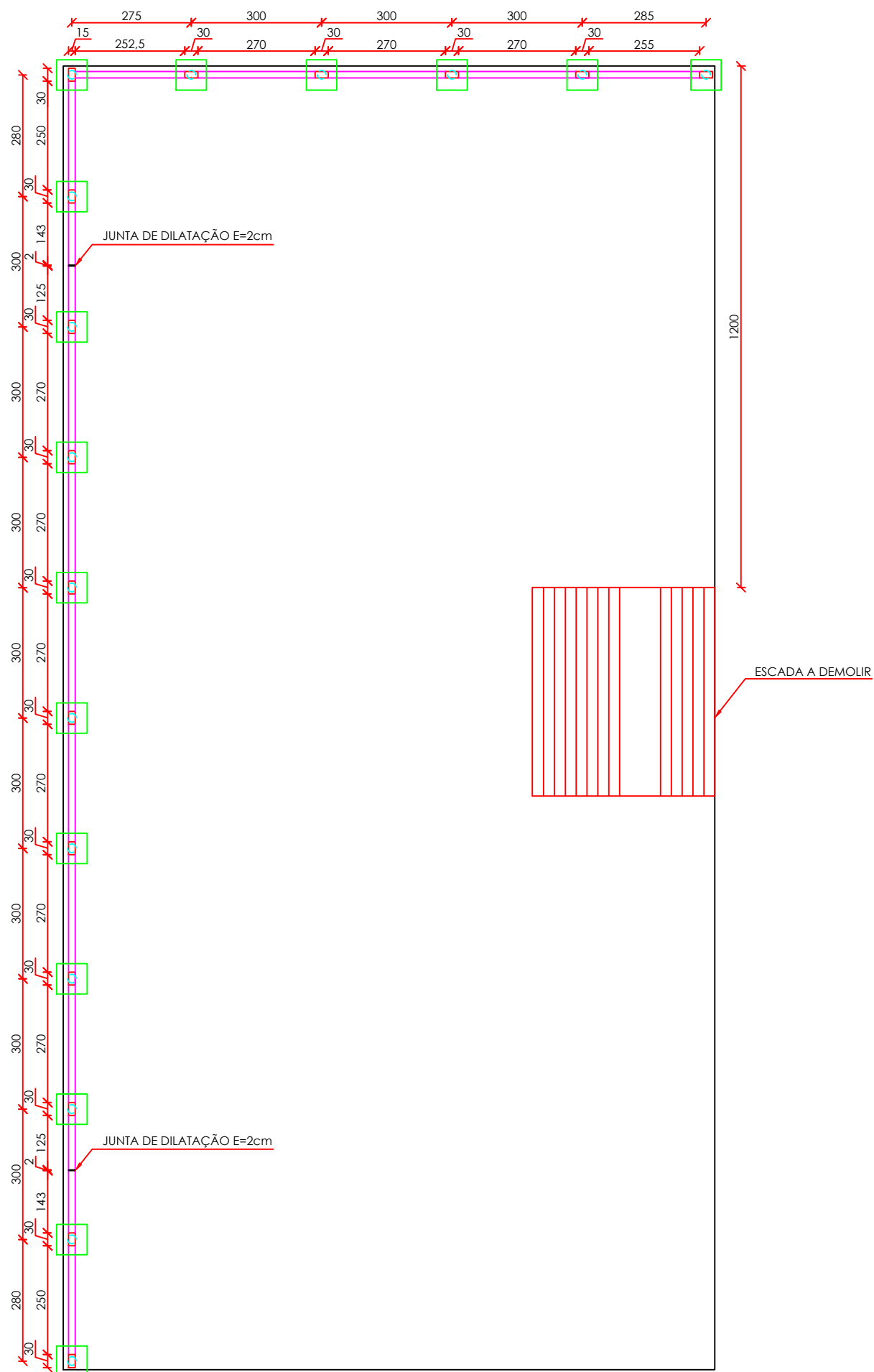

Escala: 1:125

		<p align="center"><b>MUNICÍPIO DE DONA EMMA</b>  <b>ESTADO DE SANTA CATARINA</b></p> <p align="center">CNPJ nº. 83.102.426/0001-83 Rua Alberto Koglin nº. 3493 – Centro – 89.155-000          Fone/Fax: (47) 3364-0131 – E-mail: prefeitura@donaemma.sc.gov.br</p>	
<p align="center">JONATHAN SILVA SANTOS          ENGENHEIRO CIVIL - CREA/133.408-6</p>		<p align="center">MUNICÍPIO DE DONA EMMA          CNPJ nº 83.102.426/0001-83</p>	
<p>OBRA: <b>CONSTRUÇÃO DO MURO DE DIVISA</b></p>			
<p>ENDEREÇO          RUA ANTÔNIO FRARE - CENTRO - DONA EMMA - SC</p>			
<p>REFERENCIA:          ESTRUTURAL - LOCAÇÃO DA FUNDAÇÃO</p>			<p>FOLHA:  <b>EST.</b>  <b>01/02</b></p>
<p>ESCALA:          INDICADA</p>	<p>COMPRIMENTO:          45,00m</p>	<p>DESENHO:          JONATHAN</p>	
<p>DATA:          MARÇO/2017</p>			

VIGA BALDRAME 15X40cm

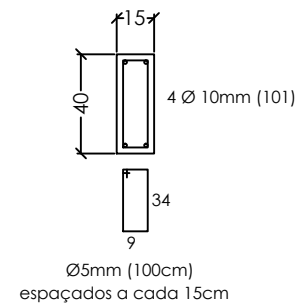

PILARETE 15X30cm

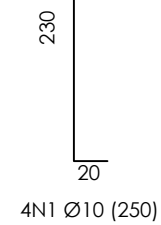
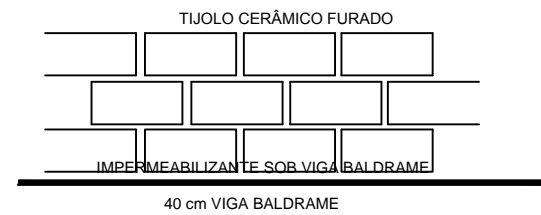
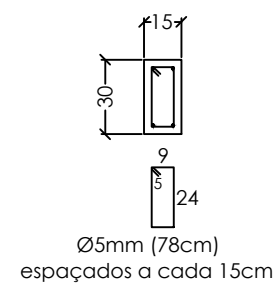

SAPATA 70x70x20cm  
(larg. x comp. x alt.)

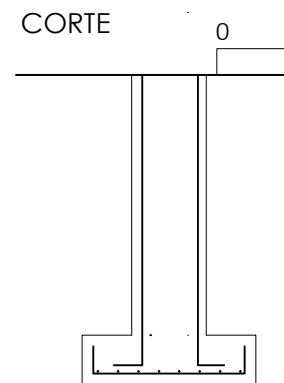
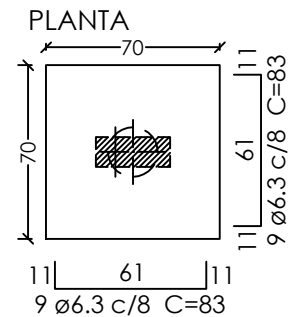

ESTACA ESCAVADA Ø20  
furos de trado

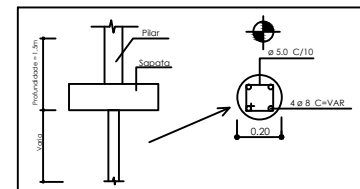

- Observação:
- Os furos de trado deverão ser executados até a profundidade em que o solo apresente excelente resistência (impenetrável);
  - Respeitar a quantidade de furos indicados na planta de locação;
  - Não concretar os furos na presença de água. Eliminar toda a água através de bombas;
  - Usar concreto com Fck mínimo de 25Mpa.

Solo com capacidade de suporte > 2.50 kgf/cm<sup>2</sup>  
Solo compactado sobre a sapata  
peso específico > 1600.00 kgf/m<sup>3</sup>

CORTE ESQUEMÁTICO

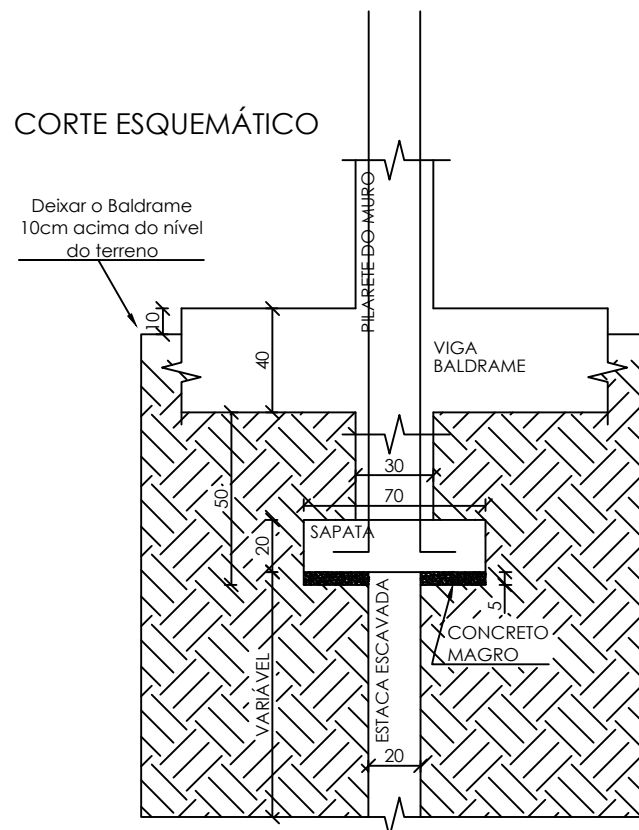

MUNICÍPIO DE DONA EMMA  
ESTADO DE SANTA CATARINA

CNPJ nº. 83.102.426/0001-83 Rua Alberto Koglin nº. 3493 – Centro – 89.155-000  
Fone/Fax: (47) 3364-0131 – E-mail: prefeitura@donaemma.sc.gov.br

JONATHAN SILVA SANTOS  
ENGENHEIRO CIVIL - CREA/133.408-6

MUNICÍPIO DE DONA EMMA  
CNPJ nº 83.102.426/0001-83

OBRA: **CONSTRUÇÃO DO MURO DE DIVISA**

ENDEREÇO  
RUA ANTÔNIO FRARE - CENTRO - DONA EMMA - SC

REFERENCIA:  
ESTRUTURAL - DETALHES

FOLHA:

ESCALA:  
INDICADA

COMPRIMENTO:  
45,00m

DESENHO:  
JONATHAN

DATA:  
MARÇO/2017

EST.  
02/02

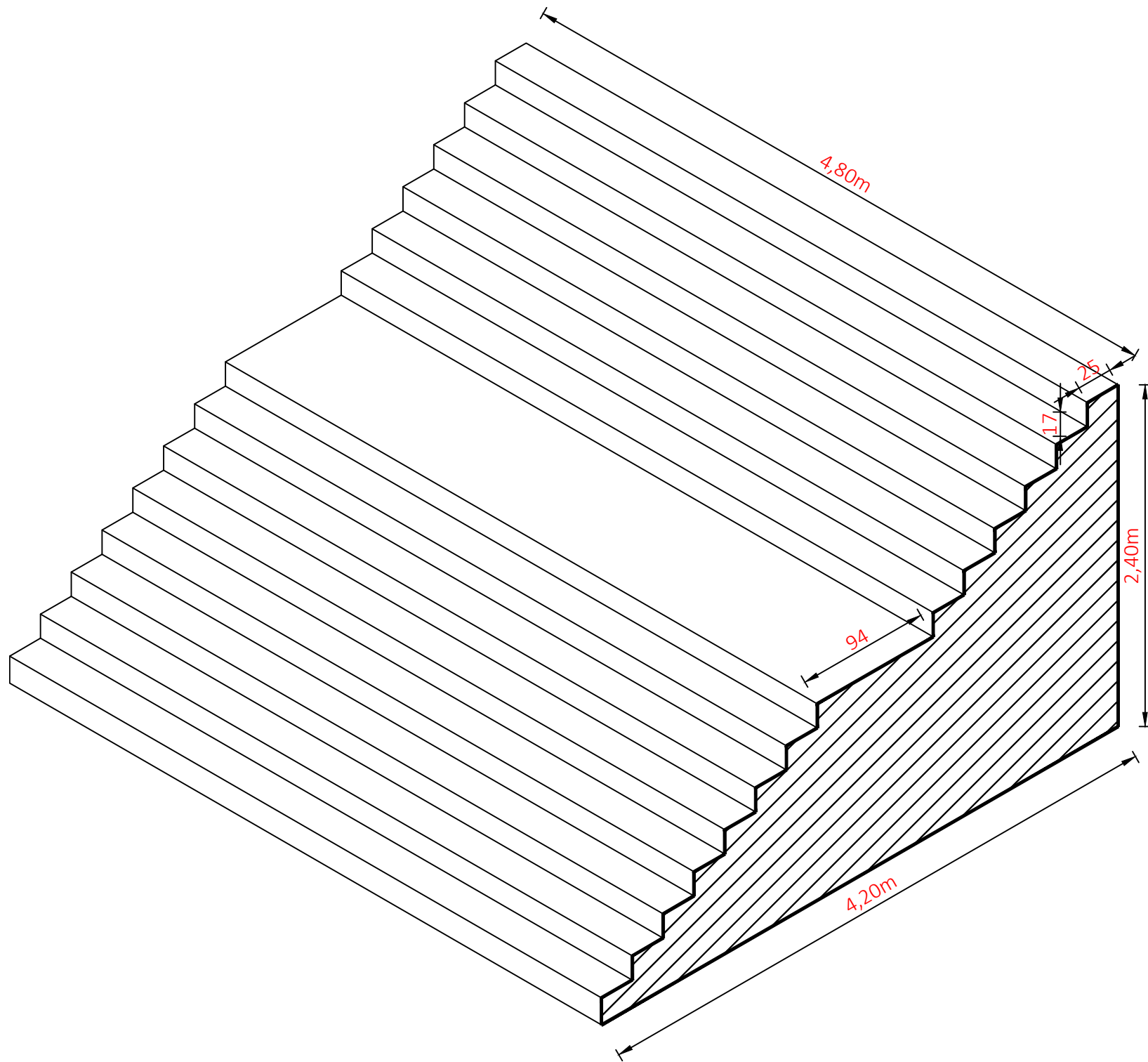



**MUNICÍPIO DE DONA EMMA**  
**ESTADO DE SANTA CATARINA**

CNPJ nº. 83.102.426/0001-83

Rua Alberto Koglin nº. 3493 – Centro – 89.155-000 – Dona Emma – SC

Fone/Fax: (47) 3364-2800 – E-mail: [prefeitura@donaemma.sc.gov.br](mailto:prefeitura@donaemma.sc.gov.br)

**MEMORIAL DESCRITIVO**  
**ESPECIFICAÇÃO TÉCNICA**

OBRA: MURO DE DIVISA CRAS (Centro de Referência de  
Assistência Social)  
Comprimento: 45m

CONTRATANTE:  
MUNICÍPIO DE DONA EMMA

LOCAL: RUA ALBERTO KOGLIN – CENTRO  
DONA EMMA / SC

LOCAL DA OBRA: RUA ANTÔNIO FRARE - CENTRO - DONA EMMA -  
SC

DATA: MARÇO / 2017



## **MUNICIPIO DE DONA EMMA ESTADO DE SANTA CATARINA**

CNPJ nº. 83.102.426/0001-83

Rua Alberto Koglin nº. 3493 – Centro – 89.155-000 – Dona Emma – SC

Fone/Fax: (47) 3364-2800 – E-mail: [prefeitura@donaemma.sc.gov.br](mailto:prefeitura@donaemma.sc.gov.br)

### **Observações Gerais:**

O presente memorial descritivo de procedimentos estabelece as condições técnicas mínimas a serem obedecidas na execução da obra, fixando os parâmetros mínimos a serem atendidos para materiais, serviços e equipamentos.

Todas as obras e serviços deverão ser executados rigorosamente em consonância com os projetos básicos fornecidos, com os demais projetos complementares e outros projetos e detalhes a serem elaborados e/ou modificados pela **CONTRATADA**, com as prescrições contidas no presente memorial e demais memoriais específicos de projetos fornecidos e/ou a serem elaborados, com as técnicas da **ABNT**, outras normas abaixo citadas em cada caso particular ou suas sucessoras e Legislações Federal, Estadual, Municipal vigentes e pertinentes.

Projetos como Arquitetônico, Hidrossanitário, Elétrico, Estrutural e Preventivo Contra Incêndio, cópias e Taxas de aprovação nos órgãos competentes (Prefeitura, CREA, entre outros) é responsabilidade do **CONTRATANTE**, bem como também o fornecimento de água e luz.

Será de responsabilidade da empresa **CONTRATADA** o fornecimento de placa de obra, Engenheiro responsável pela execução, alojamento dos funcionários, encargos dos funcionários, bem como o fornecimento de alimentação para estes.

Todos os materiais e serviços a serem empregados deverão satisfazer as exigências da ABNT e da Prefeitura Municipal. Junto à obra deverá ficar uma via deste Memorial Descritivo, e dos projetos devidamente aprovados pelas autoridades competentes, acompanhados pela Anotação de Responsabilidade Técnica (ART) do engenheiro responsável pelo projeto e pela execução da obra.

### **Obra:**

Muro de divisa para o Centro de Referência de Assistência Social (CRAS), com 45,00m de comprimento, sendo 15,00m de fundo e 30,00m na lateral esquerda do terreno, localizado na R. Antônio Frare - Centro, ao lado esquerdo da Unidade Básica de Saúde do Centro do município.



# **MUNICIPIO DE DONA EMMA ESTADO DE SANTA CATARINA**

CNPJ nº. 83.102.426/0001-83

Rua Alberto Koglin nº. 3493 – Centro – 89.155-000 – Dona Emma – SC

Fone/Fax: (47) 3364-2800 – E-mail: [prefeitura@donaemma.sc.gov.br](mailto:prefeitura@donaemma.sc.gov.br)

## **1 MURO EM ALVENARIA**

### **ETAPA 1**

Esta etapa trata da execução da fundação do muro de divisas até as esperas de ferragem para a posterior construção dos pilares. A mesma será composta das escavações para cravação das estacas, com concretagem e ferragem e para a execução das vigas baldrame, com berço de concreto magro e armaduras conforme especificadas em projeto. Contempla também a demolição da escada existente no terreno, com execução de chapisco e reboco executado na altura de 1,50 m (mesma altura do muro de divisas). A entrada de energia bem como a colocação do hidrômetro serão executadas nesta etapa, para permitir a continuidade dos trabalhos.

#### **1.1 Escavações Manuais**

Trata-se das escavações necessárias para a execução da fundação do muro de divisas. Inclui as escavações das sapatas e das vigas baldrame. As escavações deverão propiciar depois de concluídas condições para montagem da estrutura do muro, conforme elementos do projeto.

O fundo das valas deverá ser perfeitamente regularizado e apiloado, para melhor assentamento dos elementos estruturais.

Os locais escavados deverão ficar livres de água, qualquer que seja a sua origem (chuva, vazamento de lençol freático, etc.), devendo para isso ser providenciada a sua drenagem através de esgotamento ou bombeamento, para não prejudicar os serviços, ou causar danos à obra.

#### **1.2 Estaca Escavada (trado) Ø 20cm, armada com concreto de 25MPa**

Estaca escavada de trado manual com diâmetro de 20cm, armada com concreto de com resistência à compressão de 25MPa, com profundidade de 1,50m, sob o centro da base das sapatas (Vide detalhes de projeto).

Cada estaca terá armadura, constituída por 4 barras verticais de Ø8mm no comprimento total da mesma, com estribos de Ø5mm espaçados a cada 10cm, e recobrimento de 3cm.

Deverão ser tomadas precauções para que o estaqueamento não intercepte ou destrua instalações e ou obras ou serviços existentes, cujos reparos correrão às custas da CONTRATADA.

##### **1.2.1 Armadura CA-50 – 8MM**





## **MUNICIPIO DE DONA EMMA ESTADO DE SANTA CATARINA**

CNPJ nº. 83.102.426/0001-83

Rua Alberto Koglin nº. 3493 – Centro – 89.155-000 – Dona Emma – SC

Fone/Fax: (47) 3364-2800 – E-mail: [prefeitura@donaemma.sc.gov.br](mailto:prefeitura@donaemma.sc.gov.br)

Armadura necessária para a execução das estacas escavadas de trado manual, com diâmetro de 20cm. Estaca constituída de 4 barras de  $\varnothing 8$ mm no comprimento total da mesma. O item inclui o fornecimento, corte, dobra e colocação das mesmas.

### **1.2.2 Armadura CA-60 – 5MM**

Armadura necessária para a execução das armaduras das estacas escavadas, referente aos estribos com  $\varnothing 5$ mm espaçados a cada 10cm. O item inclui o fornecimento, corte, dobra e colocação.

### **1.2.3 Concreto Usinado 25MPa**

Fornecimento, lançamento, adensamento e bombeamento de concreto usinado com resistência à compressão de 25MPa, para a concretagem das estacas escavadas. A concretagem deverá ser feita adequadamente com o uso de espaçadores para garantir o recobrimento necessário de todos os elementos estruturais.

### **1.3 Formas para peças de concreto**

Fornecimento, montagem, escoramento e desforma dos elementos estruturais, correspondendo aos pilaretes do muro, vigas baldrame e sapatas.

### **1.4 Armadura CA-50 – 6,3MM**

Fornecimento, corte, dobra e colocação das armaduras principais das sapatas da fundação do muro de divisas, com bitola de  $\varnothing 6,3$ mm. A base da sapata será armada com 9 barras de  $\varnothing 6,3$ mm em ambas as direções, com 83cm de comprimento, conforme projeto.

### **1.5 Armadura CA-50 – 10MM**

Fornecimento, corte, dobra e colocação das armaduras dos pilaretes e das vigas baldrame, com bitola de  $\varnothing 10$ mm.

As vigas e os pilaretes, serão armados com 4 barras ao longo de todo seu comprimento, uma em cada extremidade dos estribos.

### **1.6 Armadura CA-60 – 5MM**

Fornecimento, corte, dobra e colocação das armaduras dos pilaretes e das vigas baldrame, com bitola de  $\varnothing 5$ mm, correspondente aos estribos necessários para amarração da armadura principal.

### **1.7 Concreto Usinado FCK = 25MPa**



## **MUNICIPIO DE DONA EMMA ESTADO DE SANTA CATARINA**

CNPJ nº. 83.102.426/0001-83

Rua Alberto Koglin nº. 3493 – Centro – 89.155-000 – Dona Emma – SC

Fone/Fax: (47) 3364-2800 – E-mail: [prefeitura@donaemma.sc.gov.br](mailto:prefeitura@donaemma.sc.gov.br)

Concreto bombeado com resistência à compressão de 25MPa, incluindo os serviços de fornecimento, lançamento e adensamento do mesmo nas peças estruturais das sapatas, pilaretes e vigas baldrame.

### **1.8 Concreto Magro FCK = 15MPa**

Concreto magro com resistência à compressão de 15MPa, incluindo os serviços de preparo mecânico, lançamento e adensamento do mesmo correspondente a uma camada de 5cm de espessura sob a base das sapatas.

### **1.9 DEMOLIÇÃO DA ESCADA**

Trata-se da demolição manual da escada existente no terreno, com 25,3 m<sup>3</sup>.

#### **1.9.1 Chapisco**

Camada de chapisco, traço 1:3, espessura de 5mm, com preparo em betoneira e lançamento com colher de pedreiro, para promover a aderência entre a superfície demolida e o reboco colocado posteriormente.

#### **1.9.2 Reboco**

Camada de reboco, espessura de 3cm, para cobertura da parte demolida e toda extensão desta parede na altura de 1,50m.

### **1.10 HIDRÔMETRO – KIT CAVALETE PVC SOLDÁVEL**

Hidrômetro para medição de água em pvc soldável com diâmetro nominal de 25mm, incluindo os serviços de fornecimento e instalação, locado conforme detalhes e projetos disponíveis.

### **1.11 ENTRADA AÉREA BIFÁSICA COM POSTE DE CONCRETO**

Entrada de Energia com Poste de Concreto Bifásico, conforme padrão exigido pela CELESC.



## **MUNICIPIO DE DONA EMMA ESTADO DE SANTA CATARINA**

CNPJ nº. 83.102.426/0001-83

Rua Alberto Koglin nº. 3493 – Centro – 89.155-000 – Dona Emma – SC

Fone/Fax: (47) 3364-2800 – E-mail: [prefeitura@donaemma.sc.gov.br](mailto:prefeitura@donaemma.sc.gov.br)

### **ETAPA 2**

Esta etapa trata da parte de vedação do muro de divisa, contemplando impermeabilização sobre as vigas baldrame, chapisco e reboco do mesmo, conforme especificações de projeto.

#### **2.1 Impermeabilização com manta asfáltica, e=4mm**

Impermeabilização das vigas baldrame com manta asfáltica, espessura de 4mm, incluindo emulsão asfáltica para promover a aderência entre as vigas e a manta.

#### **2.2 Alvenaria de tijolos cerâmicos furados, com espessura de 14cm (17 cm acabada)**

Alvenaria de tijolos cerâmicos para as paredes do muro de divisa, preenchendo os vãos correspondidos entre os pilaretes, com trechos de 2,70m, 2,50m e 2,55m.

#### **2.3 Chapisco**

Camada de chapisco, traço 1:3, espessura de 5mm, com preparo em betoneira e lançamento com colher de pedreiro, para promover a aderência entre a superfície da alvenaria de tijolos cerâmicos com o reboco do muro.

#### **2.4 Reboco**

Camada de reboco, espessura de 3cm, para cobertura da alvenaria de tijolos cerâmicos do muro.



# MUNICÍPIO DE DONA EMMA ESTADO DE SANTA CATARINA

CNPJ nº. 83.102.426/0001-83

Rua Alberto Koglin nº. 3493 – Centro – 89.155-000 – Dona Emma – SC

Fone/Fax: (47) 3364-2800 – E-mail: [prefeitura@donaemma.sc.gov.br](mailto:prefeitura@donaemma.sc.gov.br)

## MEMÓRIA DE CÁLCULO

MUNICÍPIO DE DONA EMMA

Local – RUA ANTÔNIO FRARE - CENTRO - DONA EMMA – SC

Data: Março/2017

### 1 MURO EM ALVENARIA

#### ETAPA 1

##### 1.1 ESCAVAÇÕES MANUAIS

- Sapatas  $\rightarrow (0,9 \times 0,7^2) \times 16 \times 1,1 = 7,8 \text{ m}^3$
- Vigas  $\rightarrow (15+30) \times 0,15 \times 0,3 \times 1,1 = 2,4$
- Volume Total =  $7,8 + 2,4 = \sim 10 \text{ m}^3$

##### 1.2 ESTACA ESCAVADA

Profundidade adotada = 1,5m

Fatores de Conversão	
Ø5	0,154 kg/m
Ø6,3	0,248 kg/m
Ø8	0,393 kg/m
Ø10	0,624 kg/m

- 4 Ø 8mm
  - 4 barras x 1,5m profundidade x 16 estacas x 1,1 = 105,6m
  - $105,6 \text{ m} \times 0,393 \text{ kg/m} = 41,5 \text{ kg}$
- Ø5 c/ 10cm
  - $0,13 \times 4 \times 15 \times 16 = 124,80 \text{ m}$
  - $124,80 \times 1,1 \times 0,154 \text{ kg/m} = 21,15 \text{ kg}$
- Concreto Usinado
  - $\pi \times 0,1^2 \times 1,5 \times 16 \text{ estacas} \times 1,1 = 0,85 \text{ m}^3$



## MUNICIPIO DE DONA EMMA ESTADO DE SANTA CATARINA

CNPJ nº. 83.102.426/0001-83

Rua Alberto Koglin nº. 3493 – Centro – 89.155-000 – Dona Emma – SC

Fone/Fax: (47) 3364-2800 – E-mail: [prefeitura@donaemma.sc.gov.br](mailto:prefeitura@donaemma.sc.gov.br)

### 1.3 FORMAS PARA PEÇAS DE CONCRETO

- Pilaretes  $\rightarrow (0,3 \times 2 + 0,15 \times 2) \times 1,5 \times 16 \times 1,1 = 24 \text{ m}^2$
- Baldrame  $\rightarrow (0,4 \times 45 \times 2 + 0,15 \times 45 \times 2) \times 1,1 = 55 \text{ m}^2$
- Sapatas  $\rightarrow (0,7 \times 4 \times 0,2 \times 16 \times 1,1) = 10 \text{ m}^2$
- $\Sigma = 24 + 55 + 10 = 89 \text{ m}^2$

### 1.4 ARMADURA CA-50 – 6,3MM

- Sapatas  $\rightarrow (18 \text{ barras} \times 0,83 \text{ comprimento} \times 16 \text{ sapatas}) = 239,04$
- $239,04 \times 1,1 \times 0,248 \text{ kg/m} = 65,3 \text{ kg}$

### 1.5 ARMADURA CA-50 -10MM

- Vigas Baldrame  $\rightarrow 4 \times 38,6 \times 1,1 = 170 \text{ m} \times 0,624 \text{ kg/m} = 106,1 \text{ kg}$
- Pilaretes  $\rightarrow 2,5 \times 4 \times 16 \times 1,1 = 176 \text{ m} \times 0,624 \text{ kg/m} = 110 \text{ kg}$
- $\Sigma = 106,1 + 110 = 216,1 \text{ kg}$

### 1.6 ARMADURA CA-60 – 5MM

- Vigas Baldrame  $\rightarrow 283,0 \text{ m de estribos} \times 0,154 = 43,4 \text{ kg}$
- Pilaretes  $\rightarrow 0,78 \times 10 \times 16 = 137,3 \times 0,154 \text{ kg/m} = 21,2 \text{ kg}$
- $\Sigma = 43,4 + 21,2 = 64,6 \text{ kg}$

### 1.7 CONCRETO USINADO FCK=25MPA

- Pilaretes  $\rightarrow 0,3 \times 0,15 \times 1,5 \times 16 = 1,2 \text{ m}^3$
- Vigas Baldrame  $\rightarrow 0,4 \times 0,15 \times 45 = 3 \text{ m}^3$
- Sapatas  $\rightarrow (0,7^2 \times 0,2 \times 16) + (0,3 \times 0,15 \times 0,5 \times 16) = 2,1 \text{ m}^3$
- $\Sigma = 1,2 + 3 + 2,1 = 6,3 \text{ m}^3$

### 1.8 CONCRETO MAGRO FCK=15MPA

- $0,7^2 \times 0,05 \times 16 = 0,45 \text{ m}^3$



## MUNICÍPIO DE DONA EMMA ESTADO DE SANTA CATARINA

CNPJ nº. 83.102.426/0001-83

Rua Alberto Koglin nº. 3493 – Centro – 89.155-000 – Dona Emma – SC

Fone/Fax: (47) 3364-2800 – E-mail: [prefeitura@donaemma.sc.gov.br](mailto:prefeitura@donaemma.sc.gov.br)

### 1.9 DEMOLIÇÃO DA ESCADA

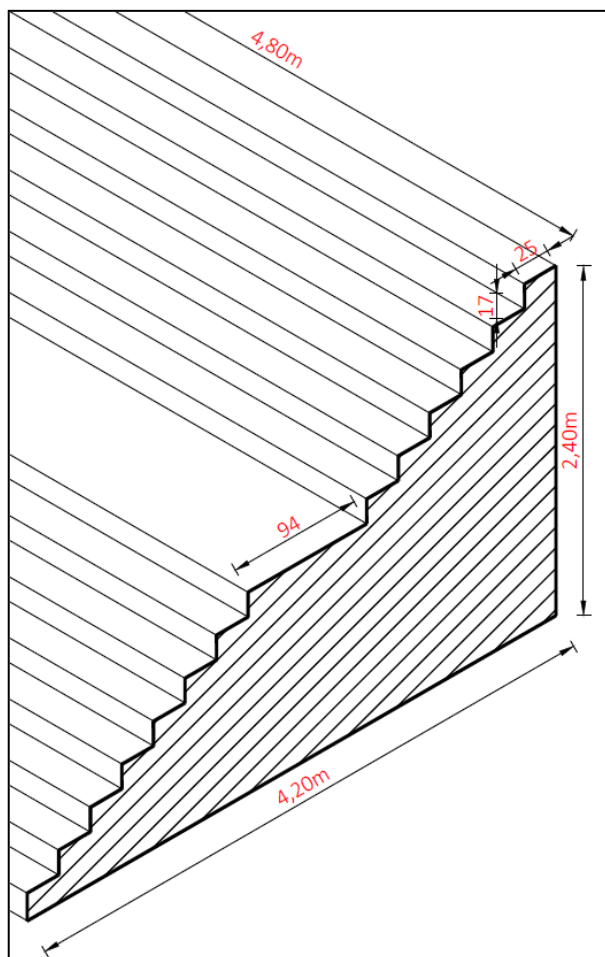

Área Lateral da Escada = 5,26 m<sup>2</sup>

Demolição = 5,26 m<sup>2</sup> x 4,80 m = 25,3  
m<sup>3</sup>

#### 1.9.1 CHAPISCO

- 4,80 x 2,40 x 1,1 = 12,7 m<sup>2</sup>

#### 1.9.2 REBOCO

- 1,50 x 30 = 45m<sup>2</sup>

### ETAPA 2

#### 2.1 IMPERMEABILIZAÇÃO COM MANTA ASFÁLTICA ESPESSURA 4MM

- (45 – (0,3x16))x0,15 x 1,1 = 6,7 m<sup>2</sup>



## MUNICIPIO DE DONA EMMA ESTADO DE SANTA CATARINA

CNPJ nº. 83.102.426/0001-83

Rua Alberto Koglin nº. 3493 – Centro – 89.155-000 – Dona Emma – SC

Fone/Fax: (47) 3364-2800 – E-mail: [prefeitura@donaemma.sc.gov.br](mailto:prefeitura@donaemma.sc.gov.br)

### 2.2 ALVENARIA DE TIJOLOS CERÂMICOS

Áreas de Vedação (m <sup>2</sup> )	
2,7 x 1,5 x 11	44,50
2,55 x 1,5	3,83
2,52 x 1,5	3,79
2,50 x 1,5 x 2	7,50
$\Sigma = 59,62 \text{ m}^2$	

### 2.3 CHAPISCO e 2.4 REBOCO

- Vedação →  $60,75 \times 2 \text{ lados} = 121,5 \text{ m}^2$
- Pilaretes →  $0,3 \times 1,5 \times 2 \text{ lados} \times 16 = 14,4 \text{ m}^2$
- Baldrame →  $0,4 \times 45 \times 2 \text{ lados} = 36 \text{ m}^2$
- $\Sigma = 121,5 + 14,4 + 36 = 171,9 \text{ m}^2$

**MUNICIPIO DE DONA EMMA ESTADO DE SANTA CATARINA**

CNPJ nº. 83.102.426/0001-83

Rua Alberto Koglin nº. 3493 – Centro – 89.155-000 – Dona Emma – SC

Fone/Fax: (47) 3364-2800 – E-mail: prefeitura@donaemma.sc.gov.br

OBRA - MURO EM ALVENARIA - CRAS

DATA MARÇO/2017

BDI 23,00%

LOCAL: RUA ANTÔNIO FRARE - CENTRO - DONA EMMA - SC

CIDADE: DONA EMMA / SC

**QUADRO DE ORÇAMENTO**

ITEM	DESCRIÇÃO	UN	QUANT.	PREÇO UNIT.	PREÇO TOTAL	TOTAL GERAL
<b>1</b>	<b>MURO EM ALVENARIA</b>					
<b>ETAPA 1</b>						
1.1	Escavações Manuais	m³	10,00	76,67	766,70	766,70
1.2	<b>Estaca Escavada (trado) Ø20, armada, concreto 25MPa</b>			-	-	-
1.2.1	Armadura CA-50 - 8.0 MM(fornecimento, corte, dobra e colocação)	kg	41,50	13,72	569,38	569,38
1.2.2	Armadura CA-60 - 5.0mm (fornecimento, corte, dobra e colocação)	kg	21,50	16,83	361,85	361,85
1.2.3	Concreto Usinado (fornecimento, lançamento, adensamento e bombeado) FCK = 25 Mpa	m³	0,85	418,33	355,58	355,58
1.3	Formas para peças de concreto (fornecimento, montagem, escoramento e desforma)	m²	89,00	33,21	2.955,69	2.955,69
1.4	Armadura CA-50 - 6.3MM (fornecimento, corte, dobra e colocação)	kg	65,30	14,95	976,24	976,24
1.5	Armadura CA-50 - 10.0MM (fornecimento, corte, dobra e colocação)	kg	216,10	11,00	2.377,10	2.377,10
1.6	Armadura CA-60 - 5.0mm (fornecimento, corte, dobra e colocação)	kg	64,60	16,83	1.087,22	1.087,22
1.7	Concreto Usinado (fornecimento, lançamento, adensamento e bombeado) FCK = 25 Mpa	m³	6,30	418,33	2.635,48	2.635,48
1.8	Concreto Magro FCK=15MPa, incluído preparo mecânico, lançamento e adensamento	m³	0,45	364,43	163,99	163,99
1.9	Demolição de Escada	m³	25,30	77,52	1.961,26	1.961,26
1.9.1	Chapisco	m²	12,70	3,83	48,64	48,64
1.9.2	Reboco	m²	45,00	23,96	1.078,20	1.078,20
1.10	Hidrômetro - Kit Cavalete para Medição de Água em PVC Soldável - DN 25mm (fornecimento e instalação)	un	1,00	122,27	122,27	122,27
1.11	Entrada de Energia Aérea Bifásica com Poste de Concreto (Cabeamento, Caixa de Proteção p/ Medidor e Aterramento)	un	1,00	1.500,00	1.500,00	1.500,00
<b>ETAPA 2</b>						
2.1	Impermeabilização com manta asfáltica espessura 4mm, incluindo emulsão asfáltica	m2	6,70	80,76	541,09	541,09
2.2	Alvenaria de tijolos cerâmicos furados com espessura de 14cm (17cm acabada)	m²	59,62	61,64	3.674,98	3.674,98
2.3	Chapisco	m²	171,90	3,83	658,38	658,38
2.4	Reboco	m²	171,90	23,96	4.118,72	4.118,72
TOTAL						<b>25.952,76</b>





MUNICÍPIO DE DONA EMMA ESTADO DE SANTA CATARINA  
CNPJ nº. 83.102.426/0001-83  
Rua Alberto Koglin nº. 3493 – Centro – 89.155-000 – Dona Emma – SC  
Fone/Fax: (47) 3364-2800 – E-mail: prefeitura@donaemma.sc.gov.br

OBRA - MURO EM ALVENARIA - CRAS		DATA							
PERÍMETRO = 45,00m		BDI = 23%							
LOCAL: RUA ANTÔNIO FRARE - CENTRO - DONA EMMA - SC									
CIDADE: DONA EMMA / SC									
CRONOGRAMA FÍSICO FINANCEIRO		VALORES EM REAIS							
ITEM	DESCRIÇÃO	TOTAL	%	1º MES	%	2º MES	%	3º MES	%
ETAPA 1									
1.1	Escavações Manuais	766,70	2,95	766,70	100	-	-	-	-
1.2	Estaca Escavada (trado) Ø20, armada, concreto 25MPa	-	-	-	-	-	-	-	-
1.2.1	Armadura CA-50 - 8,0 MM(fornecimento, corte, dobra e colocação)	569,38	2,19	569,38	100	-	-	-	-
1.2.2	Armadura CA-60 - 5,0mm (fornecimento, corte, dobra e colocação)	361,85	1,39	361,85	100	-	-	-	-
1.2.3	Concreto Usinado (fornecimento, lançamento, adensamento e bombeado) FCK = 25 Mpa	355,58	1,37	355,58	100	-	-	-	-
1.3	Formas para peças de concreto (fornecimento, montagem, escoramento e desforma)	2.955,69	11,39	1.477,85	50	1.477,85	50	-	-
1.4	Armadura CA-50 - 6,3MM (fornecimento, corte, dobra e colocação)	976,24	3,76	488,12	50	488,12	50	-	-
1.5	Armadura CA-50 - 10,0MM (fornecimento, corte, dobra e colocação)	2.377,10	9,16	1.188,55	50	1.188,55	50	-	-
1.6	Armadura CA-60 - 5,0mm (fornecimento, corte, dobra e colocação)	1.087,22	4,19	543,61	50	543,61	50	-	-
1.7	Concreto Usinado (fornecimento, lançamento, adensamento e bombeado) FCK = 25 Mpa	2.635,48	10,15	-	-	2.635,48	100	-	-
1.8	Concreto Magro FCK=15MPa, incluído preparo mecânico, lançamento e adensamento	163,99	0,63	-	-	163,99	100	-	-
1.9	Demolição de Escada	1.961,26	7,56	980,63	50	980,63	50	-	-
1.9.1	Chapisco	48,64	0,19	24,32	50	24,32	50	-	-
1.9.2	Reboco	1.078,20	4,15	539,10	50	539,10	50	-	-
1.10	Hidrômetro - Kit Cavalete para Medição de Água em PVC Soldável - DN 25mm (fornecimento e instalação)	122,27	0,47	122,27	100	-	-	-	-
1.11	Entrada de Energia Aérea Bifásica com Poste de Concreto (Cabearmento, Caixa de Proteção p/ Medidor e Aterramento)	1.500,00	5,78	1.500,00	100	-	-	-	-
ETAPA 2									
2.1	Impermeabilização com manta asfáltica espessura 4mm, incluindo emulsão asfáltica	541,092	2,08	-	-	-	-	541,09	100
2.2	Alvenaria de tijolos cerâmicos furados com espessura de 14cm (17cm acabada)	3674,9768	14,16	-	-	-	-	3.674,98	100
2.3	Chapisco	658,377	2,54	-	-	-	-	658,38	100
2.4	Reboco	4118,724	15,87	-	-	-	-	4.118,72	100
SUBTOTAL		25.952,76	100,00	8.917,95	34,36	8.041,64	30,99	8.993,17	34,65
TOTAL ACUMULADO				8.917,95	34,36	16.959,59	65,35	25.952,76	100,00

## COTAÇÃO DE MATERIAIS DA COMPOSIÇÃO DOS CUSTOS UNITÁRIOS

DATA BASE DE PESQUISA: MARÇO/2017

Abaixo segue uma lista com valores e nomes de fabricantes. Junto ao nome de cada fabricante há o contato deles e o CNPJ:

<b>Código utilizado</b>	<b>Descrição</b>	<b>Uni.</b>	<b>Empresas</b>	<b>Valor orçado s/ BDI</b>	<b>Valor orçado da Mediana s/ BDI</b>
MPA01	Entrada de Energia Aérea Bifásica - Poste de Concreto	Uni.	Samlux Materiais Elétricos	R\$ 1.600,50	R\$ 1.500,00
			Joarez Materiais de Construção	R\$ 1.500,00	
			Calmater Materiais Construção	R\$ 1.500,00	

**MUNICÍPIO DE DONA EMMA ESTADO DE SANTA CATARINA**

CNPJ nº. 83.102.426/0001-83

Rua Alberto Koglin nº. 3493 – Centro – 89.155-000 – Dona Emma – SC

Fone/Fax: (47) 3364-2800 – E-mail: prefeitura@donaemma.sc.gov.br

OBRA - MURO EM ALVENARIA - CRAS

DATA

PERÍMETRO: 45,00 metros

BDI = 23%

LOCAL: RUA ANTÔNIO FRARE - CENTRO - DONA EMMA - SC

CIDADE: DONA EMMA / SC

**COMPOSIÇÃO DE LDI**

ITEM COMPONENTE BDI	DESCRIÇÃO	%
AC	Administração Central	3,00%
S	Taxa de Seguros	0,40%
R	Taxa de Riscos	0,97%
G	Taxa de Garantias	0,40%
DF	Taxa de Despesas Financeiras	0,59%
L	Lucro	6,50%
I	Taxa de Incidência de Impostos	8,65%

FORMULA BDI= LDI

$$BDI = \frac{(1+AC+S+R+G)(1+DF)(1+L)}{(1-I)} - 1$$

BDI CALCULADO

22,87%

BDI ADOTADO

23,00%

ONDE:

I= TAXA DE TRIBUTOS

8,65%

I1: PIS e COFINS

3,65%

I2: ISSQN (legislação municipal)

5,00%

**Anotação de Responsabilidade Técnica - ART**

Lei nº 6.496, de 7 de dezembro de 1977

Conselho Regional de Engenharia e Agronomia de Santa Catarina

**CREA-SC****ART OBRA OU SERVIÇO****6124295-8**

## 1. Responsável Técnico

**JONATHAN SILVA SANTOS**

Título Profissional: Engenheiro Civil

RNP: 2514101662

Registro: 133408-6-SC

Empresa Contratada: MUNICIPIO DE DONA EMMA

Registro: C00214-0-SC

## 2. Dados do Contrato

Contratante: Município de Dona Emma

Endereço: R. Alberto Koglin

Complemento:

Cidade: DONA EMMA

Valor da Obra/Serviço/Contrato: R\$ 25.202,81

CPF/CNPJ: 83.102.426/0001-83

Nº: 3493

Bairro: Centro

UF: SC

CEP: 89155-000

Ação Institucional:

## 3. Dados Obra/Serviço

Proprietário: Município de Dona Emma

Endereço: R. Antônio Frare

Complemento:

Cidade: DONA EMMA

Data de Início: 20/03/2017

Data de Término: 29/12/2017

Coordenadas Geográficas:

CPF/CNPJ: 83.102.426/0001-83

Nº: S/N

Bairro: Centro

UF: SC

CEP: 89155-000

## 4. Atividade Técnica

Projeto	Execução	Fiscalização
<b>Muro para divisa e delimitação de lote, terreno ou gleba</b>		
	Dimensão do Trabalho:	45,00 Metro(s)

## 5. Observações

Construção de um Muro de Divisas para a obra da nova sede do CRAS (Centro de Referência de Assistência Social), localizado na R. Antônio Frare, ao lado da UBS do Centro - Dona Emma/SC.

## 6. Declarações

. Acessibilidade: Declaro, sob as penas da Lei, que na(s) atividade(s) registrada(s) nesta ART não se exige a observância das regras de acessibilidade previstas nas normas técnicas de acessibilidade da ABNT, na legislação específica e no Decreto Federal n. 5.296, de 2 de dezembro de 2004.

## 7. Entidade de Classe

NENHUMA

## 8. Informações

. A ART é válida somente após o pagamento da taxa.  
Situação do pagamento da taxa da ART em 16/03/2017:

TAXA DA ART A PAGAR NO VALOR DE R\$ 81,53 VENCIMENTO: 05/04/2017

. A autenticidade deste documento pode ser verificada no site [www.crea-sc.org.br/art](http://www.crea-sc.org.br/art).

. A guarda da via assinada da ART será de responsabilidade do profissional e do contratante com o objetivo de documentar o vínculo contratual.

. Esta ART está sujeita a verificações conforme disposto na Súmula 473 do STF, na Lei 9.784/99 e na Resolução 1.025/09 do CONFEA.

## 9. Assinaturas

Declaro serem verdadeiras as informações acima.

DONA EMMA - SC, 16 de Março de 2017

JONATHAN SILVA SANTOS

051.089.839-48

Contratante: Município de Dona Emma

83.102.426/0001-83



Prefeitura Municipal de Dona Emma

## Alvará de Construção n° 1974/2017

**Requerente:** Município de Dona Emma

**CPF/CNPJ:** 83.102.426/0001-83

**Responsável Técnico:** Jonathan Silva Santos

**CREA/CAU:** 133408-6

**ART:** 6124295-8

Tendo em vista o constante no processo n° 1974/2017, fica concedida a licença para execução do projeto aprovado em 16/03/2017, para **Construção** de um **Muro de Divisa** na nova unidade do Centro de Referência de Assistência Social, com 45,00m de comprimento, matrícula imobiliária n° 4.923, a ser edificado no endereço R. Antônio Frare, S/N, Centro, nesta cidade.

*“Este alvará de construção terá validade de 2 (dois) anos a partir da presente data, sendo que o prazo para início das obras é de 6 (seis) meses. Este alvará de construção deverá ser mantido no local da obra, juntamente com o(s) projeto(s) aprovado(s) para efeito de fiscalização.”*

Dona Emma, 16 de março de 2017.

Carimbo e Assinatura do Responsável



# MUNICÍPIO DE DONA EMMA ESTADO DE SANTA CATARINA

CNPJ nº. 83.102.426/0001-83

Rua Alberto Koglin nº. 3493 – Centro – 89.155-000 – Dona Emma – SC  
Fone/Fax: (47) 3364-2800 – E-mail: [prefeitura@donaemma.sc.gov.br](mailto:prefeitura@donaemma.sc.gov.br)

## PROCESSO LICITATÓRIO Nº. 21/2017 – TOMADA DE PREÇOS Nº. 01/2017

### ANEXO II

# DECLARAÇÃO

Referência: Processo Licitatório nº. 21/2017 – Tomada de Preços nº. 01/2017.  
Município de Saúde de Dona Emma, Estado de Santa Catarina.

A empresa ....., inscrita no CNPJ sob nº ....., por intermédio de seu(sua) representante legal, senhor(a) ....., inscrito(a) no CPF sob nº ..... e portador(a) da Carteira de Identidade com RG nº .....: **CRENCIO** o(a) senhor(a)..... (nacionalidade), inscrito(a) no CPF sob nº ..... e portador(a) da Carteira de Identidade com RG nº ....., a participar com poderes para apresentar proposta, assinar em nome da empresa, efetuar lances de preços, manifestar a intenção de recurso, enfim, praticar todos e quaisquer atos administrativos pertinentes do Processo Licitatório referenciado acima.

**DECLARA**, para fins do disposto no inciso V do art. 27 da Lei Federal nº. 8.666, de 21 de junho de 1993, acrescido pela Lei Federal nº. 9.854, de 27 de outubro de 1999, que não emprega menor de dezoito anos em trabalho noturno, perigoso ou insalubre e não emprega menor de dezesseis anos, cumprindo assim o que determina o inciso XXXIII do art. 7º da Constituição da República Federativa do Brasil, salvo na condição de menor aprendiz.

**DECLARA**, para fins do disposto no inciso VII do art. 4º da Lei Federal nº. 10.520, de 17 de julho de 2002, que cumpre plenamente os requisitos para habilitação, que até a presente data inexistem fatos impeditivos para sua habilitação e que está em plena submissão às condições do edital do Processo Licitatório acima referenciado.

**DECLARA**, que não possui em seu quadro societário servidor público da ativa, ou empregado de empresa pública ou de sociedade de economia mista, por serviço prestado, inclusive consultoria, assistência técnica, ou assemelhados.

**DECLARA** para fins do disposto no Edital de Pregão Presencial referenciado acima, sob as sanções administrativas cabíveis e sob as penas da lei, que esta empresa, na presente data, se enquadra como:

( ) Microempreendedor individual;

( ) Microempresa;

( ) Empresa de Pequeno Porte;

Conforme inciso I e II do art. 3º da Lei Complementar nº 123, de 14 de dezembro de 2006. Declara ainda que a empresa não se enquadra em nenhuma das hipóteses do § 4º do art. 3º da Lei Complementar nº 123/2006, de 14 de dezembro de 2006.

(Local e data)

.....  
Assinatura do Representante Legal da Empresa  
Nome:.....

**Observação:** a) Esta declaração deverá ser apresentada preferencialmente em papel timbrado com a razão social, endereço completo, telefone e CNPJ da empresa proponente no ato do credenciamento da mesma junto a Comissão Permanente de Licitações.  
b) Se alguma das hipóteses mencionadas não representar a realidade da empresa, deverá ser suprimida da declaração.



**MUNICÍPIO DE DONA EMMA**  
**ESTADO DE SANTA CATARINA**

CNPJ nº. 83.102.426/0001-83

Rua Alberto Koglin nº. 3493 – Centro – 89.155-000 – Dona Emma – SC  
Fone/Fax: (47) 3364-2800 – E-mail: [prefeitura@donaemma.sc.gov.br](mailto:prefeitura@donaemma.sc.gov.br)

**PROCESSO LICITATÓRIO Nº. 21/2017 – TOMADA DE PREÇOS Nº. 01/2017**

**ANEXO III**

**ATESTADO DE VISITA TÉCNICA**

Referência: Processo Licitatório nº. 21/2017 – Tomada de Preços nº. 01/2017.  
Município de Dona Emma, Estado de Santa Catarina.

..... do  
Município de Dona Emma, Estado de Santa Catarina, declara para os devidos fins e efeitos legais que o senhor(a) ....., (nacionalidade), (estado civil), inscrito(a) no CPF sob nº..... e portador(a) da Carteira de Identidade com RG nº..... Engenheiro(a) Civil inscrito(a) no CREA-SC sob nº....., responsável pela empresa ....., pessoa jurídica de direito privado com sede à ..... nº....., Bairro ....., Município de ....., Estado de ....., inscrita no CNPJ sob nº....., Inscrição Estadual nº. ...., esteve na sede desta Administração Municipal examinando o projeto básico de engenharia e fazendo o reconhecimento do local e das condições de execução de obras de construção de um muro de divisa das futuras instalações do CRAS – Centro de Referência de Assistência Social, na Rua Antônio Frare, s/n, neste Município, descritas no Processo Licitatório nº. 21/2017, proveniente do Edital de Tomada de Preços nº. 01/2017, instaurado em 31 de maio de 2017.

Sendo verdade o acima exposto, firma o presente Atestado, para que dele possam surtir e gerar os jurídicos e legais efeitos.

**Dona Emma (SC)**, ..... de ..... de 2017.

.....  
.....  
Município de Dona Emma



# MUNICÍPIO DE DONA EMMA ESTADO DE SANTA CATARINA

CNPJ nº. 83.102.426/0001-83

Rua Alberto Koglin nº. 3493 – Centro – 89.155-000 – Dona Emma – SC  
Fone/Fax: (47) 3364-2800 – E-mail: [prefeitura@donaemma.sc.gov.br](mailto:prefeitura@donaemma.sc.gov.br)

**PROCESSO LICITATÓRIO Nº. 21/2017 – TOMADA DE PREÇOS Nº. 01/2017**

## **ANEXO IV - MINUTA DO CONTRATO**

### **TERMO DE CONTRATO Nº...../2016 QUE ENTRE SI CELEBRAM O MUNICÍPIO DE DONA EMMA E A EMPRESA .....**

Aos ..... dias do mês de ..... do ano de dois mil e dezesseis, de um lado o **Município de Dona Emma**, entidade jurídica de direito público inscrito no CNPJ sob nº. 83.102.426/0001-83, estabelecido à Rua Alberto Koglin nº. 3493, Centro, Município de Dona Emma, Estado de Santa Catarina, neste ato representado pelo seu Prefeito Municipal, senhor **Nerci Barp**, brasileiro, casado, residente e domiciliado nesta cidade de Dona Emma – SC, inscrito no CPF sob nº. 003.659.199-85 e portador da Carteira de Identidade com RG nº. 2.914.259, expedida pela SSPDC/SC, doravante simplesmente denominado **Contratante**; e de outro lado a empresa ....., pessoa jurídica de direito privado com sede à Rua ....., nº. ...., Bairro ....., Município de ....., Estado de ....., inscrita no CNPJ sob nº....., Inscrição Estadual nº....., neste ato representada oficialmente por seu(sua) ....., senhor ....., (nacionalidade), inscrito(a) no CPF sob nº..... e portador(a) da Carteira de Identidade com RG nº....., expedida pela SSP/SC, doravante denominada simplesmente **Contratada**; celebram o presente Termo de Contrato que se regerá de conformidade com as seguintes cláusulas, onde as partes se obrigam ao seu fiel cumprimento.

### **CLÁUSULA PRIMEIRA – DO FUNDAMENTO LEGAL**

O presente contrato é celebrado com fundamento na Lei Federal nº. 8.666/93, de 21 de junho de 1993, com base no Processo Licitatório nº. 21/2017, proveniente do Edital de Tomada de Preços nº. 01/2017, instaurado pelo Município de Dona Emma em 31 de maio de 2017, e homologado em ..... de ..... de 2017, que fica estritamente vinculado passando a fazer parte integrante deste instrumento de contrato.

### **CLÁUSULA SEGUNDA – DO OBJETO**

O objeto do presente contrato consiste na execução de obras de construção de um muro de divisa das futuras instalações do CRAS – Centro de Referência de Assistência Social, na Rua Antônio Frare, s/n, neste Município; de conformidade com o projeto básico de engenharia e com o que determina o Processo Licitatório nº. 21/2017, proveniente do Edital de Tomada de Preços nº. 01/2017.

**SUBCLÁUSULA ÚNICA:** A **Contratada** declara ter examinado em detalhes a documentação atinente ao objeto do presente contrato e possuir condições de executá-lo dentro da melhor técnica.





# MUNICÍPIO DE DONA EMMA ESTADO DE SANTA CATARINA

CNPJ nº. 83.102.426/0001-83

Rua Alberto Koglin nº. 3493 – Centro – 89.155-000 – Dona Emma – SC  
Fone/Fax: (47) 3364-2800 – E-mail: [prefeitura@donaemma.sc.gov.br](mailto:prefeitura@donaemma.sc.gov.br)

## **CLÁUSULA TERCEIRA – DA EXECUÇÃO DAS OBRAS**

A execução das obras de que trata o presente contrato, que será realizada na forma de execução indireta e sob o regime de empreitada por preço global, deverá ser iniciada após a assinatura do contrato, no prazo máximo de 15 (quinze) dias contados da data da emissão da “Ordem de Serviço”, precedida da aprovação pela autoridade competente após a sua conclusão, como adimplemento da obrigação contratual.

**SUBCLÁUSULA PRIMEIRA:** A construção do muro será realizada em 2 (duas) etapas, a 1ª (primeira) etapa será referente ao que consta no mês 1 e 2 do Cronograma Físico Financeiro e a 2ª (segunda) etapa será realizada após a conclusão da obra de construção do CRAS - Centro de Referência de Assistência Social, em conformidade com o Cronograma Físico Financeiro e Memorial Descritivo.

**SUBCLÁUSULA SEGUNDA:** A **Contratada**, sem prejuízo das responsabilidades contratuais e legais, poderá subcontratar parte da execução das obras com a concordância escrita do **Contratante**.

**SUBCLÁUSULA TERCEIRA:** As obras incompletas ou executadas em desacordo com as exigências e especificações do Edital do Processo Licitatório nº. 21/2017, serão reparadas, corrigidas, removidas, reconstruídas ou substituídas imediatamente, às expensas da **Contratada**.

## **CLÁUSULA QUARTA – DA VIGÊNCIA**

O prazo de vigência do presente contrato será de 557 (quinhentos cinquenta e sete) dias, podendo ser prorrogado, em caso da obra de construção do CRAS - Centro de Referência de Assistência Social não estar concluída, contados da data de sua assinatura até 31 de dezembro de 2018, ou até o término da segunda etapa, com a devida conclusão e aprovação do **Contratante** através de seu(s) preposto(s).

**SUBCLÁUSULA ÚNICA:** O prazo estabelecido nesta cláusula poderá ser prorrogado, desde que ocorra algum dos motivos elencados no § 1º do art. 57 da Lei Federal nº. 8.666/93.

## **CLÁUSULA QUINTA – DO RECEBIMENTO DEFINITIVO DAS OBRAS**

As obras, objeto deste contrato administrativo, terão seu recebimento provisório pelo responsável por seu acompanhamento e fiscalização, em até 15 (quinze) dias da comunicação escrita da **Contratada**; e definitivo pelo **Contratante** através da Comissão Permanente de Licitações, mediante termo circunstanciado, assinado pelas partes, no prazo máximo de 30 (trinta) dias após a vistoria que comprove a adequação do objeto aos termos contratuais, observado o disposto no art. 69 da Lei Federal nº. 8.666/93.

**SUBCLÁUSULA PRIMEIRA:** O recebimento provisório ou definitivo não exclui a responsabilidade civil pela solidez e segurança das obras, nem ético-profissional pela perfeita execução do contrato, dentro dos limites estabelecidos pela lei ou pelo contrato.

**SUBCLÁUSULA SEGUNDA:** Na hipótese de o termo circunstanciado não ser lavrado dentro do prazo fixado, reputar-se-ão como realizadas as obras, desde que comunicado ao **Contratante** nos 15 (quinze) dias anteriores à exaustão do mesmo.



# MUNICÍPIO DE DONA EMMA ESTADO DE SANTA CATARINA

CNPJ nº. 83.102.426/0001-83

Rua Alberto Koglin nº. 3493 – Centro – 89.155-000 – Dona Emma – SC  
Fone/Fax: (47) 3364-2800 – E-mail: [prefeitura@donaemma.sc.gov.br](mailto:prefeitura@donaemma.sc.gov.br)

## **CLÁUSULA SEXTA – DO PREÇO**

O preço contratado para a execução das obras, objeto deste contrato, é da ordem total de R\$ ..... (.....).

**SUBCLÁUSULA ÚNICA:** Fica expressamente estabelecido que o preço constante na proposta da **Contratada** inclui todos os custos diretos e indiretos requeridos para a execução do objeto deste contrato, constituindo-se na única remuneração pela execução das obras.

## **CLÁUSULA SÉTIMA – DO REAJUSTAMENTO DE PREÇO**

O preço das obras ora contratadas é fixo e não sofrerá reajuste monetário até o final da vigência do presente contrato, salvo mediante alteração contratual prevista na cláusula vigésima deste contrato.

## **CLÁUSULA OITAVA – DA FORMA DE PAGAMENTO**

O pagamento das obras do contrato será efetuado em até 2 (duas) parcelas, no prazo máximo de 5 (cinco) dias úteis contados após a emissão do laudo de conclusão e aprovação de cada etapa das obras pelo **Contratante**, de acordo com o projeto básico de engenharia anexo ao Processo Licitatório nº. 21/2017.

**SUBCLÁUSULA PRIMEIRA:** O valor a ser pago não será atualizado até a data do efetivo pagamento do objeto, que será efetuado em até 3 (duas) parcelas pelo **Contratante**, após a entrega e aceitação de cada etapa da obra, e a liberação dos recursos pelo Ministério das Cidades.

**SUBCLÁUSULA SEGUNDA:** Não haverá compensação financeira e/ou penalização por eventual atraso do pagamento, bem como nenhuma antecipação será efetuada antes da conclusão de cada etapa da obra.

## **CLÁUSULA NONA – DA ORIGEM DOS RECURSOS.**

As despesas decorrentes deste Processo Licitatório serão custeadas com recursos oriundos de recursos próprios do Município, previstos por conta das seguintes dotações do orçamento vigente do Município de Dona Emma:

Órgão.....: 04	- Secretaria da Assistência Social
Unidade.: 04.01	- Fundo Municipal de Assistência Social de Dona Emma
Projeto...: 08.244.0007.2.304	- Manutenção das Atividades do CRAS
Recursos.: 0001	- Recursos Ordinários
Elemento.: 4.4.90.51.98.00.00	- Obras Contratadas

## **CLÁUSULA DÉCIMA – DAS OBRIGAÇÕES DO CONTRATANTE**

São obrigações do **Contratante** na vigência do presente contrato:

- Fiscalizar e controlar a execução das obras realizadas pela **Contratada**;
- Fiscalizar a qualidade do material e dos serviços prestados pela **Contratada**;



# MUNICÍPIO DE DONA EMMA ESTADO DE SANTA CATARINA

CNPJ nº. 83.102.426/0001-83

Rua Alberto Koglin nº. 3493 – Centro – 89.155-000 – Dona Emma – SC  
Fone/Fax: (47) 3364-2800 – E-mail: [prefeitura@donaemma.sc.gov.br](mailto:prefeitura@donaemma.sc.gov.br)

- c) Comunicar à **Contratada** qualquer irregularidade constatada em relação às obras; e
- d) Efetuar o pagamento das obras à **Contratada** na forma estipulada na cláusula oitava.

## **CLÁUSULA DÉCIMA PRIMEIRA – DAS OBRIGAÇÕES DA CONTRATADA**

São obrigações da **Contratada** na vigência do presente contrato:

- a) Obedecer aos prazos estabelecidos nas cláusulas terceira e quarta;
- b) Executar as obras dentro dos padrões exigidos no Edital do Processo Licitatório;
- c) Responsabilizar-se pela qualidade das obras executadas;
- d) Executar as obras em obediência às normas de controle e de segurança vigentes;
- e) Disponibilizar equipamento adequado e pessoal especializado para a execução das obras;
- e
- f) Encaminhar a nota fiscal de cada etapa da obra ao **Contratante** para que a mesma possa efetuar o pagamento na forma estipulada na cláusula oitava do presente contrato.

## **CLÁUSULA DÉCIMA SEGUNDA – DOS EMPREGADOS**

A **Contratada** obriga-se a observar a legislação pertinente quanto ao pessoal empregado na execução das obras de que tratam este contrato, especialmente as obrigações previdenciárias e trabalhistas.

**SUBCLÁUSULA ÚNICA:** O **Contratante** poderá exigir o afastamento de qualquer empregado cuja atuação ou permanência no serviço prejudique a execução das obras, ou cujo comportamento seja julgado inconveniente, sem que fique obrigada a declarar os motivos desta decisão.

## **CLÁUSULA DÉCIMA TERCEIRA – DOS MATERIAIS E EQUIPAMENTOS**

**I** – O material necessário à execução das obras será fornecido pela **Contratada**.

**II** – A **Contratada** colocará à disposição das obras todo o equipamento necessário e em bom estado de conservação, em qualidade e espécie, para manter o bom andamento das mesmas.

## **CLÁUSULA DÉCIMA QUARTA – DA GARANTIA DE RESPONSABILIDADE**

**I** – A **Contratada** responderá pela solidez, segurança e perfeição das obras executadas, nos termos da Lei Federal nº. 10.406, de 10 de janeiro de 2002 (Código Civil).

**II** – A **Contratada** assumirá integral responsabilidade por eventuais danos causados diretamente ao **Contratante** ou a terceiros, decorrentes de sua culpa ou dolo na execução das obras ora contratadas, inclusive acidentes, mortes, perdas ou destruições parciais ou totais, isentando ao **Contratante** de quaisquer reclamações resultantes de atos de pessoa física ou jurídica empregada ou ajustada na execução das mesmas.

## **CLÁUSULA DÉCIMA QUINTA – DAS PENALIDADES E MULTAS**

**I** – A **Contratada** fica sujeita às penalidades e multas previstas no Capítulo IV “das sanções administrativas e da tutela judicial” da Lei Federal nº. 8666/93, de 21 de junho de 1993.



## **MUNICÍPIO DE DONA EMMA ESTADO DE SANTA CATARINA**

CNPJ nº. 83.102.426/0001-83

Rua Alberto Koglin nº. 3493 – Centro – 89.155-000 – Dona Emma – SC  
Fone/Fax: (47) 3364-2800 – E-mail: [prefeitura@donaemma.sc.gov.br](mailto:prefeitura@donaemma.sc.gov.br)

**II** – A **Contratada** ficará sujeita à multa equivalente a 10% (dez por cento) do valor inicial do presente contrato, caso venha interromper a execução das obras ora contratadas sem a ocorrência de nenhum dos motivos elencados nos incisos I a VI do § 1º do art. 57 da Lei Federal nº. 8.666/93, ou estabelecidos neste contrato, cláusulas oitava, décima e décima primeira.

**III** – A **Contratada** assiste ao direito de pedir reconsideração por escrito ao **Contratante** dentro do prazo de 5 (cinco) dias úteis contados da data da notificação recebida, que será julgada em 3 (três) dias, relevando ou não a multa.

**IV** – Da aplicação de qualquer multa, será a **Contratada** notificada por escrito pelo **Contratante**. A partir da notificação, terá ela o prazo de 10 (dez) dias para recolher ao **Contratante**.

### **CLÁUSULA DÉCIMA SEXTA – DA RESCISÃO DO CONTRATO**

A inexecução total ou parcial deste contrato enseja a sua rescisão com as consequências contratuais e as previstas em lei, conforme estabelecido nos artigos 77 a 80 da Lei Federal nº. 8.666/93, assegurado o contraditório e a ampla defesa.

**SUBCLÁUSULA PRIMEIRA:** Ocorrendo rescisão contratual a qualquer título, ao **Contratante** pagará no ato da assinatura do Termo da Rescisão pelas obras executadas pela **Contratada** até o momento e ainda não faturada pela mesma, de acordo com avaliação feita pela fiscalização do **Contratante**.

**SUBCLÁUSULA SEGUNDA:** Quando a rescisão ocorrer sem que haja culpa da **Contratada**, será esta ressarcida dos prejuízos regularmente comprovados que houver sofrido, inclusive pagamentos devidos pela execução do contrato até a data da rescisão e pagamento do custo da desmobilização.

**SUBCLÁUSULA TERCEIRA:** Fica ressalvado ao **Contratante** o direito de revogar o presente contrato por razões de interesse público decorrente de fato superveniente de alta relevância, devidamente comprovado, sem o direito de indenização ou reparação à **Contratada**, exceto os pagamentos elencados na subcláusula anterior.

**SUBCLÁUSULA QUARTA:** Da rescisão unilateral, estabelecida no inciso I do art. 79 da Lei Federal nº. 8.666/93, não caberá qualquer indenização à **Contratada**, tendo a mesma o prazo de 5 (cinco) dias úteis a contar da data da rescisão para interpor recurso da decisão do **Contratante**.

**SUBCLÁUSULA QUINTA:** A rescisão contratual, determinada por ato unilateral do **Contratante**, ou amigável, por acordo entre as partes, deverá ser precedida de comunicação prévia fundamentada com antecedência mínima de 30 (trinta) dias.

**SUBCLÁUSULA SEXTA:** No caso de ocorrer rescisão por concordata ou falência da **Contratada**, as obras serão paralisadas na situação em que se encontrarem, sendo que ao **Contratante** ficará desobrigada de qualquer vínculo para com a **Contratada**, massa falida ou sucessora da Firma.



# MUNICÍPIO DE DONA EMMA ESTADO DE SANTA CATARINA

CNPJ nº. 83.102.426/0001-83

Rua Alberto Koglin nº. 3493 – Centro – 89.155-000 – Dona Emma – SC  
Fone/Fax: (47) 3364-2800 – E-mail: [prefeitura@donaemma.sc.gov.br](mailto:prefeitura@donaemma.sc.gov.br)

## **CLÁUSULA DÉCIMA SÉTIMA – DA FISCALIZAÇÃO**

A Fiscalização pertinente à execução das obras será exercida:

- 1) Pelo **Contratante** ou seu(s) preposto(s);
- 2) Pela Câmara Municipal de Vereadores de Dona Emma;
- 3) Pelo Governo do Estado de Santa Catarina;
- 4) Pelo Tribunal de Contas do Estado de Santa Catarina.

**SUBCLÁUSULA ÚNICA:** O **Contratante** poderá exigir da **Contratada**, a qualquer tempo, exibição dos documentos pertinentes ao cumprimento das obrigações fiscais, trabalhistas e previdenciárias relacionadas com o objeto deste contrato.

## **CLÁUSULA DÉCIMA OITAVA – DA HABILITAÇÃO E DA QUALIFICAÇÃO**

Fica a **Contratada** obrigada a manter durante toda a execução do contrato, em compatibilidade com as obrigações por ela assumidas, todas as condições de habilitação e qualificação exigidas no Processo Licitatório nº. 21/2017, em especial aquelas relativas à regularidade para com a Seguridade Social (INSS) e ao Fundo de Garantia por Tempo de Serviço (FGTS).

## **CLÁUSULA DÉCIMA NONA – DA FORÇA MAIOR**

Se a **Contratada**, por circunstância de força maior, conforme definido legalmente, for temporariamente impedida de cumprir total ou parcialmente suas obrigações, deverá comunicar o fato ao **Contratante** e ratificar por escrito até 5 (cinco) dias do início da paralisação, descrevendo as ocorrências.

**SUBCLÁUSULA PRIMEIRA:** As obrigações contratuais da **Contratada** serão suspensas enquanto perdurar a situação.

**SUBCLÁUSULA SEGUNDA:** O **Contratante** e a **Contratada**, reciprocamente, não serão responsáveis por atrasos de qualquer natureza causados por motivos de força maior.

## **CLÁUSULA VIGÉSIMA – DA ALTERAÇÃO CONTRATUAL**

A **Contratada** obriga-se a aceitar, nas mesmas condições contratuais, os acréscimos ou supressões que se fizerem necessárias, até 25% (vinte e cinco por cento) do valor inicial atualizado do contrato, reservando-se ao **Contratante** o direito de alterar o presente contrato nos termos do art. 65 da Lei Federal nº. 8.666/93, pelo que abdica a **Contratada** de reclamar administrativa ou judicialmente a qualquer tempo, de qualquer indenização ou reparação, a não ser a retribuição financeira do material empregado e dos serviços prestados no acréscimo das obras.

**SUBCLÁUSULA ÚNICA:** No caso de supressão das obras, se a **Contratada** já houver adquirido os materiais e posto no local dos trabalhos, estes deverão ser pagos pelo **Contratante**, pelos custos de aquisição regularmente demonstrados, podendo caber indenização por outros danos eventualmente decorrentes da supressão, desde que regularmente comprovados.



# **MUNICÍPIO DE DONA EMMA ESTADO DE SANTA CATARINA**

CNPJ nº. 83.102.426/0001-83

Rua Alberto Koglin nº. 3493 – Centro – 89.155-000 – Dona Emma – SC  
Fone/Fax: (47) 3364-2800 – E-mail: [prefeitura@donaemma.sc.gov.br](mailto:prefeitura@donaemma.sc.gov.br)

## **CLÁUSULA VIGÉSIMA PRIMEIRA – DA LEGISLAÇÃO APLICÁVEL**

A execução do presente contrato administrativo reger-se-á pelo que institui a Lei Federal nº. 8.666/93 e suas alterações, e nos casos omissos consoante ao que prevê o Capítulo III da Lei Federal nº. 8.666/93, aplicar-se-á supletivamente os princípios da teoria geral dos contratos e as disposições de direito privado contidas na Lei Federal nº. 10.406, de 10 de janeiro de 2002 (Código Civil).

## **CLÁUSULA VIGÉSIMA SEGUNDA – DO FORO**

Fica eleito o Foro da Comarca de Presidente Getúlio – SC, para dirimir qualquer questão contratual que por ventura venha surgir com a execução do presente contrato, com renúncia a qualquer outro por mais privilegiado que possa vir a ser.

E, por estarem as partes em pleno acordo com as cláusulas e condições estabelecidas neste instrumento, assinam o presente em três vias de igual teor e forma, na presença de duas testemunhas abaixo identificadas, para que possa surtir efeitos jurídicos e legais.

**Dona Emma (SC)**, ..... de ..... de 2017.

---

**NERCI BARP**  
Prefeito Municipal  
**Município de Dona Emma**  
Contratante

---

**NOME**  
Representante  
**Empresa**  
Contratada

TESTEMUNHAS:

1) \_\_\_\_\_  
Nome:  
CPF nº

2) \_\_\_\_\_  
Nome:  
CPF nº

**PABLO IDEKER DA SILVA**  
Assessor Jurídico - OAB/SC nº 16.044  
CPF nº 003.434.869-70